Latvijas Republikas Iekšlietu ministrijas

Publiskais pārskats 2009

Rīga, 2010

SATURS

IEKŠLIETU MINISTRES UZRUNA 2

1. PAMATINFORMĀCIJA..... 4

2. FINANŠU RESURSI UN IESTĀDES DARBĪBAS REZULTĀTI 20

3. PERSONĀLS..... 32

4. KOMUNIKĀCIJA AR SABIEDRĪBU 33

5. NĀKAMAJĀ GADĀ PLĀNOTIE PASĀKUMI 36

IEKŠLIETU SISTĒMA KRĪZI IR PĀRVARĒJUSI

Linda Mūrniece
iekšlietu ministre
no 2009.gada 12.marta

Runājot sanāksmēs iekšlietu sistēmas dienestos, es saku paldies tiem, kas pārcietuši smago 2009.gadu, paldies dienestu vadītājiem, kas uzņēmās savus pienākumus, zinot, ka dara to krīzes apstākļos un sistēmas darbiniekiem, kas nekad nav čīkstējuši par grūtajiem darba apstākļiem.

Sākot strādāt Valda Dombrovska valdībai, mūsu visu uzdevums bija krasi samazināt savu ministriju tēriņus. Neskatoties uz to, ka gan valdībā, gan sociālo partneru izpratnē iekšlietu joma bija prioritāra un budžeta mazinājums mūs skāra mazāk nekā citus, nācās mazināt daudz. Diemžēl arī atalgojumu un darbinieku skaitu...

Lielākais slogs dienestiem

Kad kļuvu par ministri un par Valsts policijas priekšnieku kļuva Valdis Voins, situācija **Valsts policija** bija smaga. Iepriekšējā vadība nebija pildījusi valdības lēmumus un Valsts policijai tas nozīmēja „finansiālu bedri" – maijā budžeta iztrūkums bija 4,5 miljoni latu. Iestāde nebija pārskatījusi un samazinājusi savu budžetu, kā rezultātā 2009.gadā darbu uzsāka vismaz 300 policistu, kuru algu izmaksai iestādei nebija finansējuma. Šāda netālredzīga rīcība nozīmēja tikai to, ka papildus „budžeta griezumiem", ko prasīja valdība, bija jāatrod vēl arī šī summa, kas nekur citur nebija atrodama, kā dienestā esošo maciņos.

Robežsardzes priekšnieks Normunds Garbars uzņēmās pildīt savus pienākumus brīdī, kad bija skaidrs, ka jāmazina budžets un jāatlaiž cilvēki. Tieši robežsardzē atlīdzības samazinājumu veica saprotamākajā veidā – lielākais mazinājums skāra vadību, bet tiem, kas strādā uz robežas, algas samazinājuma vai nu nebija vai tas bija ļoti niecīgs.

Valsts ugunsdzēsības un glābšanas dienesta darbinieku atlīdzība tika mazināta pēc iespējas saudzējot tos, kas dara ikdienas darbu. Tieši ugunsdzēsēji, neskatoties uz to, ka viņu darbu ir grūti organizēt, ņemot bezalgas atvaļinājuma dienas, tādas saņēma kā kompensāciju algas mazinājumam.

Pilsonības un migrācijas lietu pārvaldes priekšnieks Vilnis Jēkabsons ir dienesta priekšnieks, kas no arodbiedrību puses novērtēts kā labākais sadarbības partneris. Būtiska loma gan šeit ir pašai arodbiedrību inteliģencei un Pilsonības un migrācijas lietu pārvaldei ar to ir veicies. Arī man bija viegli nākt pretī un atrast budžetā summu, lai cilvēkiem Pilsonības un migrācijas lietu pārvaldē četru darba dienu nedēļa būtu tikai dažus mēnešus.

Drošības policija ir dienests, par kuru skaļi nerunā, bet tās vadītājs Jānis Reiniks ir pelnījis, ka viņu piemin kā vienu no labākajiem Iekšlietu ministrija dienestu vadītājiem. Pateicoties viņa ilgajai pieredzei amatā, Drošības policijā laikus tika uzsāktas

reformas, zinot, ka budžeta mazinājums neizbēgami skars arī mūsu drošības iestādi.

Iekšlietu ministrijas centrālo aparātu kā pirmo skāra izmaiņas. Jaunā valsts sekretāre Ilze Pētersone prata samazināt gan ministrijas centrālā aparāta atalgojumu, gan darbinieku skaitu, veicot vērienīgu pārstrukturizāciju.

Par skarbiem lēmumiem

Kad kļuvu par iekšlietu ministri, zināju, ka būs jāpieņem daudzi nepopulāri lēmumi. Mazinot ministrijas budžetu, bija jādomā, kā mazāk skart sistēmā strādājošos 19 tūkstošus cilvēku. Pieņēmu lēmumu likvidēt Latvijas Policijas akadēmiju. Tas deva apmēram 4,5 miljonu latu ietaupījumu. Kāds ar vājāku nervu sistēmu šo plānu būtu atmetis kā neiespējamu, jo pēc likvidācijas lēmuma pieņemšanas, pasniedzēji, kuriem draudēja atņemt peļņas avotu, darīja visu, lai procesu apturētu. Neskatoties uz to, Latvijas Policijas akadēmija ir likvidēta, nauda ietaupīta, studenti studē Latvijas Universitātē un vairums pasniedzēju atraduši sev darbu citur.

Pieņēmu lēmumu likvidēt arī apvienību „Apsardze". Ne tik daudz budžeta taupīšanas nolūkos, cik kārtībai. Pašiem tur dienošajiem policistiem nebija īsti skaidrs, kas viņi kurā brīdī ir – apsargi vai policisti.

Kopš 1.septembra mūsu dienesti strādā piecos reģionos. Maijā pieņēmām lēmumu, kas bija gatavots kopš 2003.gada. Pateicoties šim lēmumam, šogad ietaupījām 17 miljonus latu. Daudzas lietas notiek centralizēti, atbalsta funkciju veicēju skaits samazinājies un galvenais, ka dienestu pieejamība ir tāda pati. Reforma nostiprinās, un mums ir laiks attīstīt to, ko pagājušajā gadā nepaspējām.

2010.gadā varam strādāt, nedomājot par krīzi

2010.gads mums paies stabilitātes zīmē. Dienestos zina, ar ko rēķināties gan atalgojuma izteiksmē, gan sociālo garantiju ziņā. Ir izdevies nosargāt algu mūsu cilvēkiem tādu, kāda tā bija pagājušā gada beigās, un nosargāt visas pamata sociālās garantijas. Ir vēl dažas lietas, kas 2010.gadā jāizdara – ceļu policija jāpadara mazliet draudzīgāka cilvēkiem, no 1.jūlija jāpārņem Saeimas apsardze un jānodrošina kārtība un drošība 16.martā, 9.maijā un visu cauru gadu.

Man ir paveicies, ka esmu šai sistēmā strādājusi. Zināju, ko un kā darīt, lai sistēmu nosargātu. Man ir paveicies, ka ministrijas un dienestu vadība ir strādājusi kā viena komanda, lai tiktu pāri krīzei un šogad varētu domāt tikai par to, kā labi strādāt un nepievilt tos, kas mums uzticas.

Ar cieņu,

iekšlietu ministre Linda Mūrniece

1. PAMATINFORMĀCIJA

1.1. Iekšlietu ministrijas juridiskais statuss

Iekšlietu ministrija (turpmāk — ministrija) saskaņā ar Ministru kabineta 2003.gada 29.aprīļa noteikumiem Nr.240 „Iekšlietu ministrijas nolikums" ir vadošā valsts pārvaldes iestāde iekšlietu nozarē, kopīgi ar citām valsts pārvaldes iestādēm izstrādā un īsteno valsts politiku noziedzības apkarošanas, sabiedriskās kārtības un drošības aizsardzības, personas tiesību un likumīgo interešu aizsardzības, valsts robežas drošības, ugunsdrošības, ugunsdzēsības, glābšanas, civilās aizsardzības, migrācijas, iedzīvotāju uzskaites un dokumentēšanas jomās, kā arī savas kompetences ietvaros organizē un koordinē šīs politikas īstenošanu un tai atbilstošu principu iekļaušanu citu nozaru politikas dokumentos. Šo funkciju izpildes nodrošināšanai ministrija izstrādā normatīvo aktu un politikas plānošanas dokumentu projektus un sniedz atzinumus par citu institūciju izstrādātajiem projektiem, pārstāv valsts intereses ārvalstu un starptautiskajās institūcijās, darbojās atbilstošajās Eiropas Savienības institūcijās, komitejās, komisijās un darba grupās, kā arī informē sabiedrību par nozares politiku un ministrijas padotībā esošo iestāžu darbību.

Ministrija ar valsts rīcībā esošajiem līdzekļiem un politikas instrumentiem nodrošina tiesiskās kārtības ievērošanu, personas tiesību un likumīgo interešu aizsardzību, valsts robežas drošības, ugunsdrošības, ugunsdzēsības, glābšanas, civilās aizsardzības nodrošinājumu, kā arī iedzīvotāju uzskaiti un dokumentēšanu, kā arī normatīvo aktu ievērošanu migrācijas jomā valstī.

Iekšlietu ministrs īsteno ministrijas politisko vadību un par savu darbību ir atbildīgs Saeimai. Ministrs dod rīkojumus valsts sekretāram un ministrijas pārvaldes amatpersonām un darbiniekiem un ministra un ministrijas padotībā esošo valsts pārvaldes iestāžu pārvaldes darbiniekiem, kā arī izdod tiem saistošus iekšējos normatīvos aktus un savas kompetences ietvaros uzrauga ministra vai ministrijas padotībā esošo valsts pārvaldes iestāžu darbību.

Savukārt ministrijas administratīvais vadītājs ir valsts sekretārs, kas nodrošina ministrijas darbības nepārtrauktību, ja notikusi ministrijas politiskās vadības maiņa. Valsts sekretārs organizē nozares politikas un stratēģijas izstrādi un nozares politikas īstenošanu, vada iestādes administratīvo darbu un nodrošina ministrijas funkciju izpildi, izveido racionālu struktūru ministrijas funkciju izpildei, plāno finanšu resursus ministrijas padotībā esošajām valsts pārvaldes iestādēm, pieņem pārvaldes lēmumus un izdod iekšējos normatīvos aktus, dod tiešus rīkojumus ministrijas pārvaldes amatpersonām un darbiniekiem un veic citas tiešās valsts pārvaldes iestādes vadītāja funkcijas.

1.2. Politikas jomas, nozares, apakšnozares vai funkcijas, par kurām Iekšlietu ministrija ir atbildīga

Ministrija veic savu darbību, izstrādājot un īstenojot politiku šādās jomās:

- personu un sabiedrības drošība;
- noziedzības apkarošana;
- izlūkošana un pretizlūkošana organizētās un ekonomiskās noziedzības apkarošanā;
- Latvijas Republikas valsts robežas apsardzība;
- civilā aizsardzība, ugunsdrošība, ugunsdzēsība un glābšana;
- iedzīvotāju uzskaite un dokumentēšana, migrācija, naturalizācija;
- valsts amatpersonu, kā arī ārvalstu un starptautisko organizāciju un institūciju pārstāvju aizsardzības nodrošināšana;
- ministrijas funkciju izpildei nepieciešamās informācijas un sakaru sistēmas uzturēšana un attīstība;
- normatīvajos aktos noteikto uzdevumu izpilde.

Savas atbildības sfērā ministrija:

- izstrādā nozari reglamentējošo tiesību aktu un politikas plānošanas dokumentu projektus;
- sniedz atzinumus par citu institūciju izstrādātajiem tiesību aktu un politikas plānošanas dokumentu projektiem;
- ārējos normatīvajos aktos noteiktajos gadījumos izdod administratīvos aktus;
- nodrošina nozares politikas īstenošanu ministrijas padotībā esošajās valsts pārvaldes iestādēs, ministrijas pakļautībā esošajos valsts uzņēmumos un valsts uzņēmējsabiedrībās, kurās ministrija ir valsts kapitāla daļu turētāja;
- sagatavo un normatīvajos aktos noteiktajā kārtībā sniedz priekšlikumus par normatīvajos aktos un attiecīgajos politikas plānošanas dokumentos paredzēto pasākumu realizācijai un ministrijas uzdevumu veikšanai nepieciešamo finansējumu no valsts budžeta;
- savas kompetences ietvaros pārstāv valsts intereses starptautiskajās organizācijās un Eiropas Savienības institūcijās;
- valsts vārdā veic privāttiesiskus darījumus, kas nepieciešami ministrijas darbības nodrošināšanai;
- veic funkciju izpildes, kā arī citas pārbaudes ministrijas padotībā esošajās valsts pārvaldes iestādēs;
- nodrošina valsts pasūtīto pētījumu pieteikumu izstrādi, kā arī veicina pētījumu rezultātu efektīvu izmantošanu nozares politikas izstrādē;
- normatīvajos aktos noteiktajā kārtībā sadarbojas ar citām valsts pārvaldes iestādēm vienotas valsts politikas izstrādāšanā un īstenošanā;
- informē sabiedrību par nozares politiku un ministrijas padotībā esošo iestāžu darbību, konsultējas ar nevalstiskajām organizācijām lēmuma pieņemšanas procesā, veicina sociālo dialogu jautājumos, kas saistīti ar politikas izstrādi un īstenošanu, kā arī iesaista sabiedrības pārstāvjus valsts pārvaldē.

1.
Iekšlietu ministrijas darbības virziens

1.3. Iekšlietu ministrijas darbības virzieni un mērķi, kā arī īstenotās budžeta programmas (apakšprogrammas)

Iekšlietu ministrija īsteno šādus darbības virzienus ar attiecīgu budžeta programmu palīdzību:

1.virziens: Iekšlietu politikas plānošana un izstrāde, tās īstenošanas organizēšana, koordinācija un kontrole.

Virziens tiek īstenots ar budžeta programmu: „Iekšlietu politikas plānošana".

Ministrijas aktivitāšu un uzdevumu kopums realizējot šo darbības virzienu ir iekšlietu politikas plānošana un izstrāde, tās īstenošanas organizēšana un koordinācija. Ministrijas funkciju īstenošana tiek nodrošināta koncentrējot ministrijas padotībā esošo iestāžu darbību uz galvenajiem un aktuālajiem darbības virzieniem vienotas iekšlietu politikas realizācijā, ņemot vērā katras iestādēs darbības un kompetenču specifiku un dažādību.

Šī ministrijas darbības virziena realizācijas mērķis ir:

- ieviest vienotu iekšlietu plānošanas sistēmu, kura dotu iespējas katrai atsevišķai iekšlietu sistēmas iestādei un struktūrvienībai realizējot savas tiešās un tikai viņai raksturīgās funkcijas, aktīvi iesaistīties kopējo un konkrētam laika periodam aktuālo iekšlietu politikas uzdevumu realizācijā;
- veikt iekšlietu politikas jomu reglamentējošo tiesību aktu un politikas plānošanas dokumentu projektu izstrādi, to saskaņošanu un savlaicīgu virzību akceptam kompetentās valsts pārvaldes institūcijās;
- funkciju un darbības virzienu kvalitatīvai un rezultatīvai realizācijai nepieciešamā finansējuma projekta izstrāde, tai skaitā paredzot visus iespējamos finansējuma avotus, to starpā arī alternatīvos;
- kvalitatīvi pārstāvēt valsts iekšlietu politikas jomas intereses starptautiskajās organizācijās un Eiropas Savienības institūcijās;
- realizēt mūsdienu prasībām atbilstošu personāla komplektēšanas, sagatavošanas, pilnveidošanas un nodrošināšanas politiku, veiksmīgi sabalansējot to ar prasībām pilnveidot darba pienākumu ražīguma celšanu;
- pilnveidot funkciju izpildes, kā arī citu pārbaužu veikšanu ministrijas padotībā esošajās valsts pārvaldes iestādēs piedāvājot labāko risinājumu priekšlikumus;
- sabiedrības informēšana par nozares politiku un ministrijas padotībā esošo iestāžu darbību, konsultācijas ar nevalstiskajām organizācijām lēmuma pieņemšanas procesā, veicinot sociālo dialogu jautājumos, kas saistīti ar politikas izstrādi un īstenošanu, kā arī iesaistot sabiedrības pārstāvjus valsts pārvaldē.

2.virziens: Iekšlietu politikas īstenošana Valsts policijas darbības jomā.

Virziens tiek īstenots ar budžeta programmu: „Valsts policijas darbība”.

Šī ministrijas darbības virziena realizācijas mērķis ir:

- aizsargāt un garantēt personu un sabiedrības drošību;
- novērst un atklāt noziedzīgus nodarījumus un citus likumpārkāpumus;
- meklēt personas, kas izdarījušas noziedzīgus nodarījumus vai ir bezvēsts pazudušas;
- likumā paredzētajā kārtībā sniegt palīdzību iestādēm, privātpersonām un personu apvienībām to tiesību aizsardzībā un ar likumu noteikto pienākumu realizācijā;
- savas kompetences ietvaros izpildīt administratīvos sodus un kriminālsodus.
- veikt ekspertīzes un izpētes, pielietojot kriminalistiskos līdzekļus un metodes lietisko pierādījumu izpētē un krimināllietās;
- nodrošināt dažādu objektu (fizisku un juridisku personu) apsardzi saskaņā ar noslēgtajiem līgumiem.

2.
Iekšlietu ministrijas darbības virziens

3.virziens: Iekšlietu politikas īstenošana Valsts robežsardzes darbības jomā.

Virziens tiek īstenots ar budžeta programmu: „Valsts robežsardzes darbība”.

Šī ministrijas darbības virziena realizācijas mērķis ir:

- izveidot valsts robežas apsardzības sistēmu atbilstoši Eiropas Savienības ārējām robežām izvirzītajām prasībām izpildot Šengenas līguma nosacījumus: paātrināt robežkontroles procedūras un pastiprināt robežapsardzību uz Eiropas Savienības ārējās robežas (Latvijas – Krievijas un Latvijas Baltkrievijas robežas un Jūras robežas);
- uzlabot ārzemnieku uzturēšanas un nodarbinātības nosacījumu ievērošanas kontroli valsts teritorijā – palielinot imigrācijas dienesta personāla skaitu uz iekšējo robežu personāla rēķina;
- uzlabot radiācijas kontroli un robežkontroles punktu drošību ar videonovērošanas palīdzību.

3.
Iekšlietu ministrijas darbības virziens

4.virziens: Iekšlietu politikas īstenošana Valsts ugunsdzēsības un glābšanas dienesta darbības jomā.

Virziens tiek īstenots ar budžeta programmu: „Ugunsdrošība, glābšana un civilā aizsardzība”.

Šī ministrijas darbības virziena realizācijas mērķis ir:

- nodrošināt savlaicīgu un kvalitatīvu ugunsgrēku dzēšanu un glābšanas darbu veikšanu, maksimāli īsā laikā ierodoties

4.
Iekšlietu ministrijas darbības virziens

notikuma vietā;
- nodrošināt valsts ugunsdrošības uzraudzības veikšanu;
- nodrošināt civilās aizsardzības sistēmas darbību;
- veikt apmācību ugunsdrošības un civilās aizsardzības jomā un ugunsdrošības propagandu.

5.virziens: Iekšlietu politikas īstenošana Pilsonības un migrācijas lietu pārvaldes darbības jomā.

5. Iekšlietu ministrijas darbības virziens

Virziens tiek īstenots ar budžeta programmu: „Pilsonības un migrācijas lietas".

Šī ministrijas darbības virziena realizācijas mērķis ir:

- efektīvas, Latvijas nacionālajām interesēm un Eiropas Savienības standartiem atbilstošas vienotās migrācijas un patvēruma politikas īstenošana, kas mazinātu terorisma draudus, nelegālo imigrantu iekļūšanu un uzturēšanos Latvijā un Eiropas Savienības dalībvalstīs, Iedzīvotāju reģistra infrastruktūras pilnveidošana un informācijas sistēmas modernizācija, Pilsonības un migrācijas lietu pārvaldes pārziņā esošo informācijas sistēmu drošība un precizitāte, Eiropas Savienības prasībām un standartiem atbilstošu personu apliecinošu un ceļošanas dokumentu izdošana.

6.virziens: Iekšlietu ministrijas vienotās sakaru un informācijas sistēmas darbības nodrošināšana.

6. Iekšlietu ministrijas darbības virziens

Virziens tiek īstenots ar budžeta programmu: „Vienotās sakaru un informācijas sistēmu uzturēšana un vadība".

Šī ministrijas darbības virziena realizācijas mērķis ir:

- Nodrošināt ministriju un tās padotībā esošās iestādes ar Eiropas Savienības prasībām atbilstošām operatīvo radiosakaru un elektronisko sakaru tīklu sistēmām valsts iekšējās drošības un sabiedriskās kārtības uzturēšanai;
- Nodrošināt minēto sakaru sistēmu attīstību, apkalpošanu un uzturēšanu lietošanas kārtībā.

7. virziens: Personāla fiziskās sagatavotības, veselības un sociālās aprūpes nodrošināšana un uzturēšana.

7. Iekšlietu ministrijas darbības virziens

Virziens tiek īstenots ar centralizētām budžeta programmām:

- „Fiziskā sagatavotība, veselības un sociālā aprūpe" un tās apakšprogrammām:
  - fiziskās sagatavotības, veselības un sociālās aprūpes administrēšana;
  - izdienas pensijas, pabalsti un kompensācijas;
  - veselības aprūpe;
  - fiziskās sagatavotības pasākumi.
- „Bērna piedzimšanas pabalsti amatpersonām ar speciālajām dienesta pakāpēm".

Šī ministrijas darbības virziena realizācijas mērķis ir:

- valsts politiku iekšlietu jomā īsteno darbinieki, kuri sava veselības stāvokļa dēļ spēj piepildīt likumos uzliktos pienākumus un īstenot noteiktās tiesības, saņemot likumos noteiktās sociālās garantijas dienesta laikā un pēc atvaļināšanas no dienesta;
- sekmēt Valsts policijas, Valsts robežsardzes un Valsts ugunsdzēsības un glābšanas dienesta darbinieku fizisko sagatavotību atbilstoši dienesta pienākumu izpildei iekšlietu sistēmā, attīstīt iekšlietu ministrijas sporta bāžu darbību, organizēt efektīvu darbu ar talantīgiem sportistiem, nodrošinot viņu piedalīšanos dažāda līmeņa sacensībās un sasniedzot augstus sportiskos rezultātus, popularizēt veselīgu dzīvesveidu, veicināt dažādu sporta veidu attīstību Iekšlietu ministrijas padotībā esošajās iestādēs.

8.virziens: Iekšlietu ministrijas sistēmas iestāžu darbības, Valsts materiālo rezervju veidošanas un atjaunošanas, kā arī lietisko pierādījumu glabāšanas, realizācijas un iznīcināšanas nodrošināšana.

Virziens tiek īstenots ar budžeta programmu: „Iekšlietu ministrijas sistēmas iestāžu darbības nodrošinājums" un tās apakšprogrammām:

- „Administrēšana";
- „Nekustamais īpašums un centralizētais iepirkums";
- „Lietiskie pierādījumi un izņemtā manta";
- „Valsts materiālās rezerves".

Šī ministrijas darbības virziena realizācijas mērķis ir:

- veikt valsts materiālo rezervju veidošanu, glabāšanu un atjaunināšanu, uzraudzību, lai nodrošinātu reaģēšanu katastrofu gadījumos;
- pamatojoties uz procesa virzītāja pieņemto lēmumu nodrošināt un veikt ar kriminālllietām saistīto lietisko pierādījumu glabāšanu, realizāciju vai iznīcināšanu;
- pamatojoties uz procesa virzītāja pieņemto lēmumu nodrošināt un veikt administratīvo pārkāpumu lietās izņemto mantu un dokumentu glabāšanu, realizāciju vai iznīcināšanu, kā arī realizētās vai iznīcinātās mantas atlīdzināšana;
- nodrošināt Iekšlietu ministrijas un tās padotībā esošo iestāžu darbību īpašuma pārvaldīšanā, apsaimniekošanā un būvniecībā, kā arī veiktu iepirkuma procedūras iestāžu vajadzībām.

9.virziens: Eiropas Savienības fondu un ārvalstu palīdzības apgūšana.

Virziens tiek īstenots ar budžeta programmām:

- „Eiropas Reģionālās attīstības fonda (ERAF) projektu un pasākumu īstenošana";
- „Eiropas Reģionālās attīstības fonda (ERAF) projektu un pasākumu īstenošana (2007.-2013.)";

8. Iekšlietu ministrijas darbības virziens

9. Iekšlietu ministrijas darbības virziens

- „Eiropas Kopienas iniciatīvas projektu un pasākumu īstenošana”;
- „Pamatprogrammas "Drošība un brīvību garantēšana" projektu un pasākumu īstenošana (2007-2013)”;
- „Vispārējās programmas "Pamattiesības un tiesiskums" projektu un pasākumu īstenošana (2007.-2013.)”;
- „Programmas "Eiropas civilā aizsardzība" projektu un pasākumu īstenošana (2007-2013)”;
- „Solidaritātes un migrācijas plūsmu pārvaldīšanas pamatprogrammas Eiropas Ārējo robežu fonda - Kopienas darbības projektu un pasākumu īstenošana (2007.-2013.)”;
- „3.mērķa "Eiropas teritoriālā sadarbība" pārrobežu sadarbības programmu, projektu un pasākumu īstenošana”;
- „3.mērķa "Eiropas teritoriālā sadarbība" pārrobežu sadarbības programmu, projektu un pasākumu īstenošana (2007.-2013.)”;
- „Citu Eiropas Savienības politiku instrumentu projektu un pasākumu īstenošana”;
- „Atmaksas valsts pamatbudžetā par Solidaritātes un migrācijas plūsmu pārvaldīšanas pamatprogrammas fondu finansējumu (2007.-2013.)”;
- „Eiropas migrācijas tīkla projektu un pasākumu īstenošana (2007.-2013.)”;
- „Solidaritātes un migrācijas plūsmu pārvaldīšanas pamatprogrammas Eiropas Trešo valstu valstpiederīgo integrācijas fonda projektu un pasākumu īstenošana (2007.-2013.)”;
- „Tehniskā palīdzība Solidaritātes un migrācijas plūsmu pārvaldīšanas pamatprogrammas fondu apgūšanai (2007.-2013.)”;
- „Solidaritātes un migrācijas plūsmu pārvaldīšanas pamatprogrammas Eiropas Atgriešanās fonda projektu un pasākumu īstenošana (2007.-2013.)”;
- „Solidaritātes un migrācijas plūsmu pārvaldīšanas pamatprogrammas Eiropas Bēgļu fonda III projektu un pasākumu īstenošana (2007.-2013.)”;
- „Solidaritātes un migrācijas plūsmu pārvaldīšanas pamatprogrammas Ārējo robežu fonda projektu un pasākumu īstenošana (2007.-2013.)”;
- „Eiropas Savienības 7.ietvarprogrammas projektu un pasākumu īstenošana (2007.-2013.)”;
- „Eiropas Ekonomikas zonas finanšu instrumenta un Norvēģijas valdības divpusējā finanšu instrumenta finansēto projektu un pasākumu īstenošana”;
- „Tehniskā palīdzība Eiropas Ekonomikas zonas finanšu instrumenta un Norvēģijas valdības divpusējā finanšu instrumenta apgūšanai (2007.-2013.)”;
- „Eiropas Ekonomikas zonas finanšu instruments un Norvēģijas valdības divpusējā finanšu instrumenta finansēto projektu un pasākumu īstenošana (2007.-2013.)”.

Šī ministrijas darbības virziena realizācijas mērķis ir:

- nodrošināt ar Eiropas Parlamenta un Padomes lēmumu atbalstīto programmu un projektu īstenošanu;
- nodrošināt Eiropas Ekonomiskās zonas finanšu instrumenta un Norvēģijas valdības divpusējā finanšu instrumenta finansēto projektu īstenošanu.

10.virziens: Iekšlietu politikas īstenošana Drošības policijas darbības jomā.

Virziens tiek īstenots ar budžeta programmu**:** „Drošības policijas darbība".

Šī ministrijas darbības virziena realizācijas mērķis ir:

- nodrošināt valsts konstitucionālās iekārtas, valstiskās neatkarības, valsts ekonomiskā, zinātniskā, tehniskā un militārā potenciāla, valsts noslēpuma un vitāli svarīgu valsts interešu aizsardzību un drošības nodrošināšanu pret spiegošanu, diversijām, kaitniecību, terora aktiem un cita veida apdraudējumiem;
- veikt īpašus pasākumus šo apdraudējumu novēršanai, izbeigšanai vai to izraisīto seku likvidēšanai.

1.4. Pārskata gada galvenie uzdevumi (prioritātes, pasākumi)

Galvenie uzdevumi tika orientēti uz darbībām, kuru mērķis ir:

- Iekšlietu ministrijas centrālā aparāta struktūras optimizācija (t.sk. nodarbināto skaita samazināšana);
- Iekšlietu ministrijas Sakaru centra reorganizācija, kuras rezultātā likvidēts Iekšlietu ministrijas Sakaru centrs un tā funkcijas nodotas Iekšlietu ministrijas Informācijas centram;
- Valsts policijas reģionālā reforma, Valsts policijas struktūras optimizācija. Reformas rezultātā izveidotas Kurzemes, Vidzemes, Latgales un Zemgales reģionālās pārvaldes un Rīgas reģionālā pārvalde;
- Valsts ugunsdzēsības un glābšanas dienesta brigāžu reorganizācija. Teritoriālo struktūrvienību optimizācija – reģionālās reformas ietvaros veikta 33 teritoriālo brigāžu reorganizācija, to vietā izveidojot 5 teritoriālās (reģionālās) struktūrvienības. Šī pasākuma ietvaros veikta amata vietu skaita samazināšana, amatpersonām ar speciālo dienesta pakāpi noteikto pienākumu pārdale;
- Valsts ugunsdzēsības un glābšanas dienesta administratīvā aparāta optimizācija. Šī pasākuma ietvaros veikta centrālā aparāta struktūras optimizācija, amata vietu skaita samazināšana, iestādes struktūras pilnveidošana, sakārtojot veicamos uzdevumus, un veicot amatpersonām ar speciālo dienesta pakāpi noteikto pienākumu pārdali;

- Drošības policijas struktūras optimizēšana;
- Valsts robežsardzes imigrācijas nodaļu optimizācija. Teritoriālo struktūrvienību optimizācijas rezultātā likvidētas 13 imigrācijas nodaļas un 37 amata vietas;
- Valsts robežsardzes Valmieras pārvaldes un Valsts robežsardzes Jelgavas pārvaldes likvidācija. Tās rezultātā Valmieras un Jelgavas pārvaldes uzdevumi nodoti Rīgas pārvaldei, izveidoti Vidzemes un Zemgales dienesti (atbilstoši sadalot atbildības teritorijas), samazināts amata vietu skaits;
- Valsts robežsardzes Ventspils un Valmieras pārvaldes struktūrvienību reorganizācija. Tās rezultātā izveidots Vidzemes I kategorijas dienests, Salacgrīvas I kategorijas nodaļa, Skultes I kategorijas nodaļa, Valkas II kategorijas nodaļa, samazināts amata vietu skaits;
- Valsts robežsardzes Liepājas pārvaldes likvidēšana un Valsts robežsardzes Ventspils pārvaldes reorganizēšana. Tās rezultātā samazināts amata vietu skaits;
- Pilsonības un migrācijas lietu pārvaldes centrālo nodaļu un teritoriālo nodaļu strukturālās reformas. Tās rezultātā samazināts amata vietu skaits;
- Pilsonības un migrācijas lietu pārvaldes teritoriālo nodaļu reorganizācija. Tās rezultātā samazināts amata vietu skaits;
- struktūrvienību optimizācija Iekšlietu ministrijas veselības un sociālo lietu valsts aģentūrā;
- iekšlietu īpašumu valsts aģentūras un valsts aģentūras "Materiālās rezerves" apvienošana, izveidojot Nodrošinājuma valsts aģentūru.

Ministrijas centrālā aparāta amatpersonas 2009.gadā ņēma dalību vairāk nekā 40 padomēs, komisijās, darba grupās risinot vairākus jautājumus kas skar ministrijas un tās padotībā esošo iestāžu darbību.

Ministrijas un tās padotībā esošo iestāžu kompetencē esošie jautājumi (pasākumi) ietverti vairāk kā 50 dažādu līmeņu politikas un darbības plānošanas dokumentos. Atskaites periodā ministrijā izstrādātas un Ministru kabineta sēdē apstiprinātas „Bērnu noziedzības novēršanas un bērnu aizsardzības pret noziedzīgu nodarījumu programma 2009.-2011.gadam” un „Programma cilvēku tirdzniecības novēršanai 2009.-2013.gadam”. Bez tam ņemta dalība vēl 11 valsts nozīmes programmu realizācijā.

Nozīmīga darbība tika veikta 10 pamatnostādņu realizācijā, starp kurām „Korupcijas novēršanas un apkarošanas pamatnostādnes 2009.-2013.gadam”, „Jaunatnes politikas pamatnostādnes 2009.-2018.gadam un citas. Iesaistot plašu valsts institūciju, sabiedrisko, kā arī nevalstisko organizāciju loku nopietns darbs uzsākts pie pamatnostādņu izstrādes "Narkotisko un psihotropo vielu atkarības un izplatības ierobežošanai un kontrolei", kurš ņemot vērā jautājuma specifiku, aktualitāti un mainīgos nosacījumus starptautiskajā praksē un prasībās tiek papildināts, precizēts un pilnveidots.

Ievērojams darbs tika ieguldīts 16 valstiski nozīmīgu plānu izstrādē un realizācijā, no kuriem specifiski ministrijas un tās

padotībā esošo iestāžu kompetencei svarīgākie ir Nacionālais pretterorisma plāns, Civilās aizsardzības plāns, Rīcības plāns civilās aviācijas gaisa kuģu un objektu apdraudējumu gadījumā (pretterorisma plāns „Lidmašīna”), Rīcības plāns kuģu, ostu un ostas iekārtu apdraudējuma gadījumā (pretterorisma plāns „Kuģis”), un daudzi citi.

Ir izstrādāts un pakāpeniski realizēts Rīcības plāns „Iekšlietu ministrijas sistēmas reorganizācijas īstenošanai 2009.-2010.gadam”.

1.5. Iekšlietu ministrijas struktūra un padotībā esošās iestādes

Ministrija ir augstākā iestāde ministrijas padotībā esošajām valsts pārvaldes iestādēm.

Lai realizētu ministrijas darbību ir izveidotas un darbojas ministrijas padotībā esošās iestādes:

1. Drošības policija;
2. Iekšlietu ministrijas Informācijas centrs;
3. Pilsonības un migrācijas lietu pārvalde;
4. Valsts policija;
5. Valsts robežsardze;
6. Valsts ugunsdzēsības un glābšanas dienests;
7. Iekšlietu ministrijas veselības un sociālo lietu valsts aģentūra;
8. Nodrošinājuma valsts aģentūra.

Drošības policija

Drošības policija ir Iekšlietu ministrijas padotībā esoša valsts drošības iestāde. Drošības policijas pārraudzību īsteno iekšlietu ministrs.

Drošības policija Valsts drošības iestāžu likumā noteiktā kārtībā veic:

- pretizlūkošanas un operatīvās darbības pasākumus, kā arī izmeklēšanas darbības attiecībā uz noziedzīgajiem nodarījumiem, kas izdarīti valsts drošības jomā;
- valsts noslēpuma aizsardzību;
- valsts amatpersonu aizsardzības pasākumus;
- preventīvos un koordinējošos pasākumus pretterorisma jomā.

Galvenais Drošības policijas uzdevums ir valsts augstāko amatpersonu nodrošināšana ar nozīmīgu pretizlūkošanas un operatīvajā darba rezultātā iegūtu informāciju, kas nepieciešama valsts funkcionēšanai nozīmīgu lēmumu pieņemšanai. Tas tiek nodrošināts sistemātiski nostiprinot operatīvās pozīcijas, akcentējot operatīvo darbību uz notikumu apsteidzošas un patiesas informācijas ieguvi.

Drošības policija, īstenojot sistemātisku darbību visās tai deleģēto atbildību jomās, katru gadu, vadoties no izmaiņām operatīvajā situācijā valstī, kā arī sociāli politiskās un ekonomiskās situācijas, savu darbību aktivizē vairākās prioritārās darbības jomās.

Drošības policijas galvenie darbības virzieni 2009. gadā bija valsts suverenitātes nodrošināšana, radikāli un ekstrēmistiski orientēto organizāciju kontrole, ekonomiskās drošības nodrošināšana, pretterorisma pasākumu īstenošana, darbības migrācijas procesu un neizplatīšanai noteikto preču aprites kontroles jomā.

Par valsts drošības nodrošināšanai nozīmīgiem un Drošības policijas kompetencē esošajiem aktuāliem jautājumiem kopumā sagatavoti 288 informatīvi analītiskie materiāli, no tiem citām valsts institūcijām sagatavoti un nosūtīti 112 materiāli.

Veikta situācijas un apdraudējumu analīze operatīvās situācijas valstī kontrolei un iespējamo incidentu nepieļaušanai. Sagatavoti 34 atbilstoši informatīvi analītiskie dokumenti par iespējamiem apdraudējumiem sabiedriskajai drošībai un kārtībai valstiski svarīgos pasākumos, piemiņas dienās u.c. sabiedrībai svarīgos publiskos pasākumos.

Iekšlietu ministrijas Informācijas centrs

Iekšlietu ministrijas Informācijas centrs (turpmāk tekstā - Centrs) ir Iekšlietu ministrijas pakļautībā esoša tiešās pārvaldes iestāde.

Centra darbību regulē Ministru kabineta 2004. gada 8. jūnija noteikumi Nr.526 „Iekšlietu ministrijas Informācijas centra nolikums”.

Ar 2009.gada 1.jūlija Iekšlietu ministrijas pakļautībā esošās tiešās pārvaldes iestāde – Sakaru centrs tiek pievienots Centram, kurš ir Sakaru centra funkciju, tiesību, saistību, mantas, finanšu līdzekļu, lietvedības un arhīva pārņēmējs.

Centra darbības mērķis ir veicināt noziedzības novēršanu un apkarošanu, sabiedriskās kārtības un drošības aizsardzību, izmantojot informācijas apstrādes un analīzes līdzekļus.

Centram ir šādas funkcijas:

- organizēt un vadīt Centra pārziņā esošo informācijas sistēmu darbību;
- uzturēt to informācijas sistēmu funkcionalitāti, kuru tehnisko resursu turētājs ir Centrs;
- nodrošināt Iekšlietu ministrijas un tās padotībā esošo iestāžu ilgtermiņa un pastāvīgi glabājamo lietu (dokumentu un datu) uzkrāšanu, uzskaiti, izmantošanu un saglabāšanu līdz to nodošanai valsts arhīvā;
- nodrošināt informācijas sistēmās iekļauto ziņu sniegšanu normatīvajos aktos noteiktajā kārtībā;
- izveidot, pārvaldīt un uzturēt ministrijas sakaru sistēmas;
- nodrošināt ministrijas sakaru sistēmu nepārtrauktu darbību un funkcionalitāti.

Pilsonības un migrācijas lietu pārvalde

Pilsonības un migrācijas lietu pārvalde ir iekšlietu ministra pārraudzībā esoša tiešās pārvaldes iestāde.

Pilsonības un migrācijas lietu pārvaldes funkcijas:

- īstenot valsts migrācijas un patvēruma politiku;
- noteikt personu tiesisko statusu valstī;
- veikt iedzīvotāju uzskaiti valstī un nodrošināt Iedzīvotāju reģistra sistēmas uzturēšanu;
- izsniegt personu apliecinošus un ceļošanas dokumentus.

Valsts policija

Valsts policija ir iekšlietu ministra pārraudzībā un Iekšlietu ministrijas padotībā esoša tiešās pārvaldes iestāde, kas atbilstoši kompetencei īsteno valsts politiku noziedzības apkarošanas un sabiedriskās kārtības un drošības aizsardzībā, kā arī personu tiesību un likumīgo interešu aizsardzībā.

Valsts policijas darbības tiesiskais pamats, uzdevumi un funkcijas noteiktas Latvijas Republikas Satversmē, starptautiskajos līgumos, likumā "Par policiju" un citos normatīvajos aktos, kas regulē Valsts policijas darbību. Savā darbībā Valsts policija vadās no deklarācijas par Ministru kabineta iecerēto darbību un Latvijas Republikai saistošajiem starptautiskajiem tiesību aktiem.

Valsts robežsardze

Valsts robežsardze ir iekšlietu ministra pārraudzībā esoša tiešās pārvaldes iestāde, kura izveidota 1991. gadā.

Valsts robežsardzes funkcija ir valsts robežas neaizskaramības nodrošināšana un nelegālās migrācijas novēršana.

Valsts ugunsdzēsības un glābšanas dienests

Valsts ugunsdzēsības un glābšanas dienests savu pašreizējo nosaukumu ieguva 1997.gadā, kad tika reorganizēts līdz tam pastāvošais Ugunsdzēsības un glābšanas dienesta departaments.

Valsts ugunsdzēsības un glābšanas dienests realizē valsts politiku ugunsdrošības,

ugunsdzēsības, glābšanas darbu un civilās aizsardzības jomā, kā arī uzrauga normatīvajos aktos noteikto ugunsdrošības un civilās aizsardzības prasību ievērošanu.

Valsts ugunsdzēsības un glābšanas dienests ir Iekšlietu ministrijas pārraudzībā esoša valsts pārvaldes iestāde, kura sastāv no centrālā aparāta, kā arī patstāvīgajām un teritoriālajām struktūrvienībām.

Iekšlietu ministrijas veselības un sociālo lietu valsts aģentūra

IEKŠLIETU MINISTRIJAS
VESELĪBAS UN SOCIĀLO LIETU
VALSTS AĢENTŪRA

Iekšlietu ministrijas veselības un sociālo lietu valsts aģentūra (turpmāk – aģentūra) ir Iekšlietu ministrijas padotībā esoša valsts iestāde. Aģentūra izveidota ar LR Ministru kabineta 2004.gada 5.oktobra rīkojumu Nr.724 „Par bezpeļņas organizācijas valsts uzņēmuma „Iekšlietu ministrijas Medicīnas centrs" reorganizāciju un Iekšlietu ministrijas veselības un sociālo lietu valsts aģentūras izveidošanu" un ir minētā valsts uzņēmuma funkciju, saistību, mantas un finanšu līdzekļu pārņēmēja.

Saskaņā ar Ministru kabineta 2008.gada 27.novembra rīkojumu Nr.737 „Par valsts aģentūras „Iekšlietu ministrijas sporta centrs" reorganizāciju" Iekšlietu ministrijas veselības un sociālo lietu valsts aģentūrai tika pievienota valsts aģentūra „Iekšlietu ministrijas sporta centrs", nosakot, ka Iekšlietu ministrijas veselības un sociālo lietu valsts aģentūra ir tās funkciju un saistību pārņēmēja. Tādējādi aģentūras funkcijas un uzdevumi tika paplašināti, un pašreiz aģentūras darbību regulē Ministru kabineta 2009.gada 06.janvāra noteikumi Nr.15 „Iekšlietu ministrijas veselības un sociālo lietu valsts aģentūras nolikums".

Nodrošinājuma valsts aģentūra

Nodrošinājuma valsts aģentūra ir iekšlietu ministra pakļautībā esoša valsts pārvaldes iestāde, kas izveidota pamatojoties uz Ministru kabineta 2009.gada 20.aprīļa rīkojumu Nr.244 „Par valsts aģentūras „Materiālās rezerves" un Iekšlietu īpašumu valsts aģentūras reorganizāciju un Nodrošinājuma valsts aģentūras izveidi". Ievērojot iepriekš minēto, uz valsts aģentūras „Materiālās rezerves" un Iekšlietu īpašumu valsts aģentūras bāzes izveidotā tiešās pārvaldes iestāde – Nodrošinājuma valsts aģentūra saskaņā ar minētā rīkojuma 4.punktu ir valsts aģentūras „Materiālās rezerves" un Iekšlietu īpašumu valsts aģentūras tiesību, saistību, lietvedības, finanšu līdzekļu, arhīva un mantas pārņēmēja.

Iekšlietu ministrijas poliklīnika

Ministrija ir valsts sabiedrības ar ierobežotu atbildību "Iekšlietu ministrijas poliklīnika" kapitāla daļu turētāja.

Iekšlietu ministrijas centrālais aparāts

Ministrijā pēc 2009.gada veiktās reorganizācijas ir pieci departamenti:

- Finanšu vadības departaments;
- Nozares politikas departaments;
- Juridiskais departaments;
- Eiropas lietu un starptautiskās sadarbības departaments;
- Administratīvais departaments

un atsevišķas struktūrvienības:

- Slepenā režīma nodaļa;
- Informātikas un sakaru nodaļa;
- Aģentūru darba uzraudzības nodaļa.

Atbilstoši demokrātiskās valsts iekārtas un sabiedrības principiem Iekšlietu ministrijas sistēmas iestāžu darbības galveno virzienu nodrošinājums tiek veikts politiskiem, tiesiskiem, ekonomiskiem, finansiāliem un organizatoriskiem līdzekļiem, vajadzības gadījumā, sagatavojot un iesniedzot priekšlikumus augstākajām valsts varas institūcijām likumdošanas un citu normatīvo aktu pilnveidošanai.

Iekšlietu ministrijas strukturālā shēma

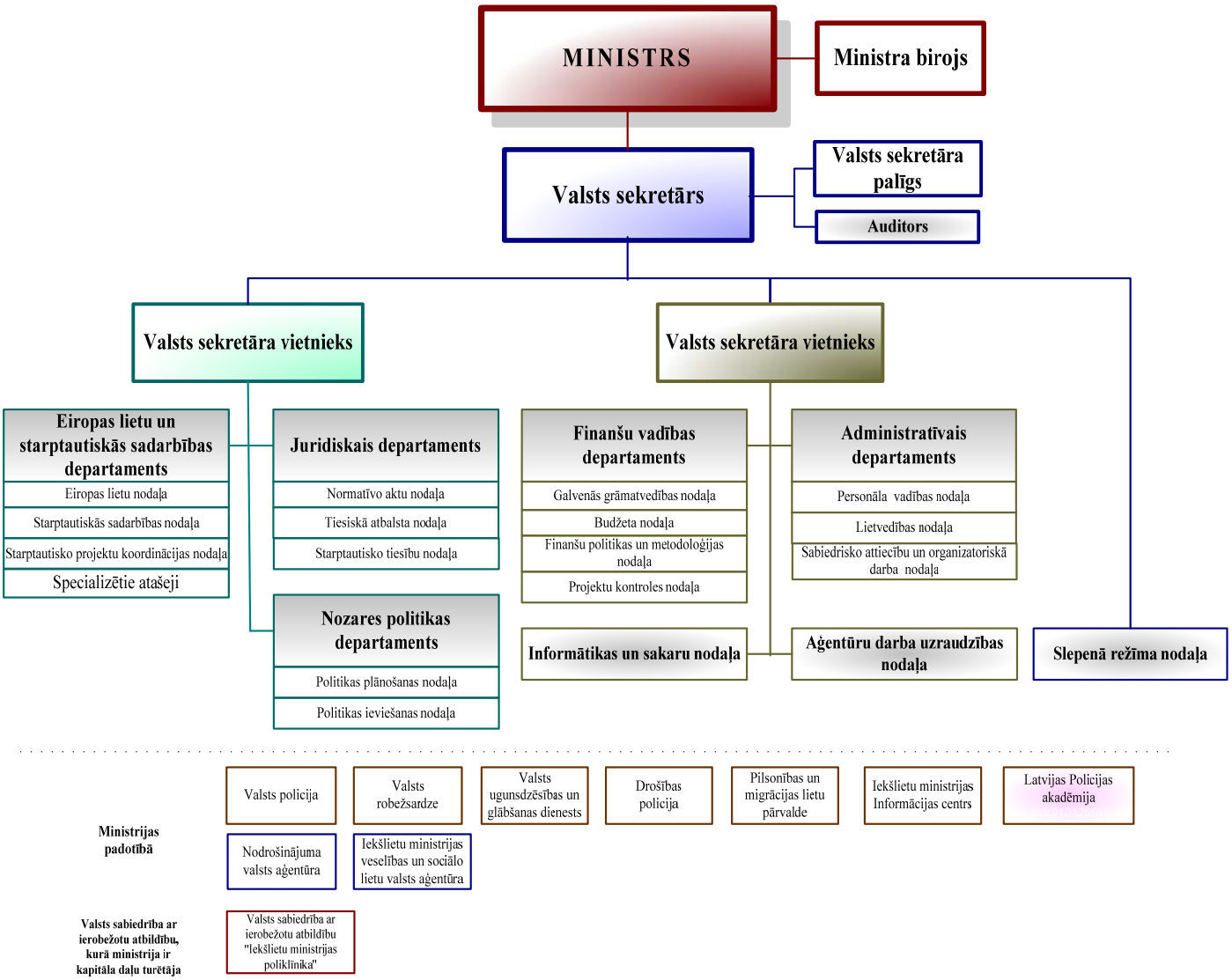

1.6. Iekšlietu ministrijas sistēmā veiktās strukturālās reformas

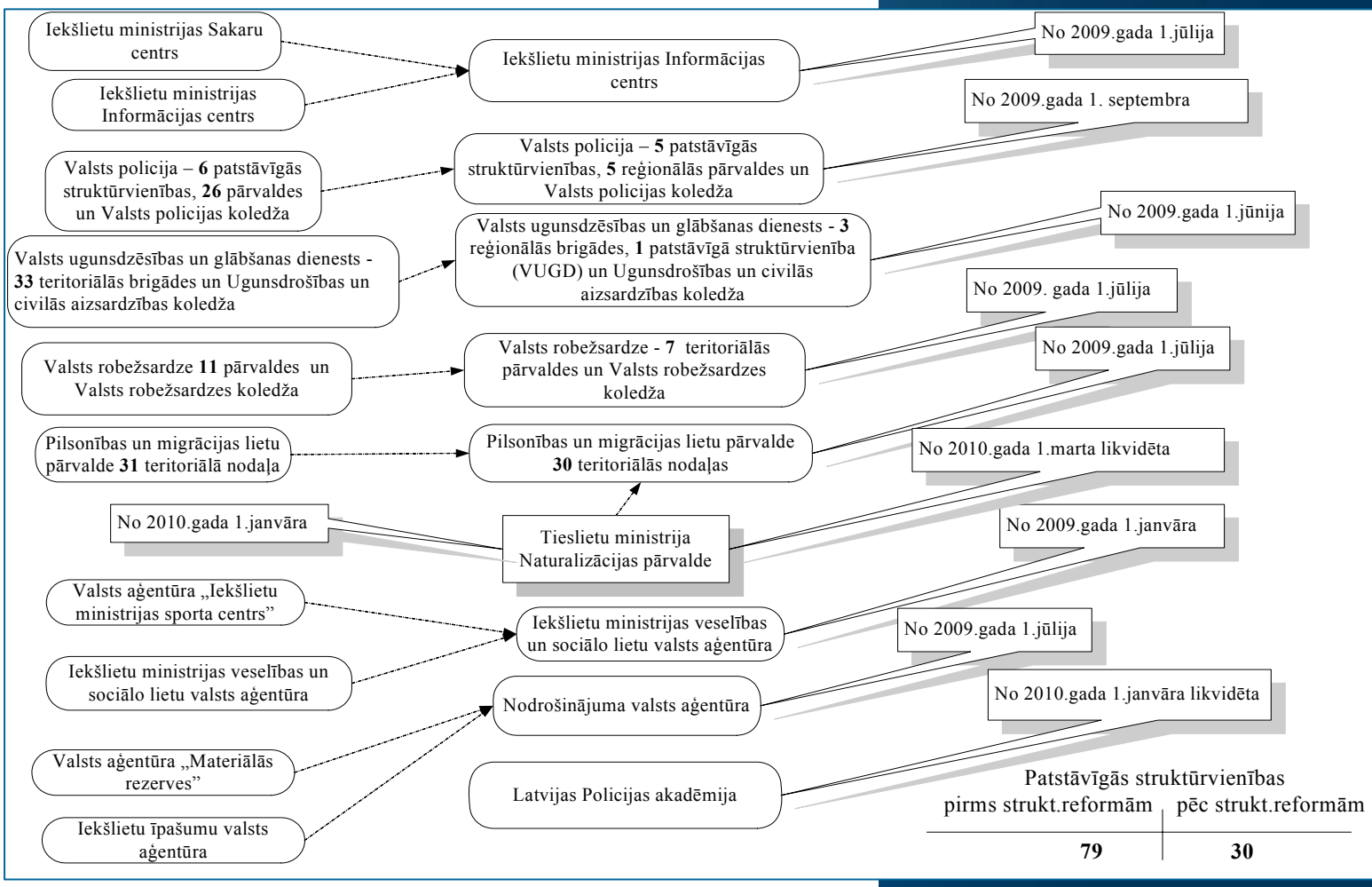

2. FINANŠU RESURSI UN IESTĀDES DARBĪBAS REZULTĀTI

2.1. Valsts budžeta finansējums un tā izlietojums:

Iekšlietu ministrijas centrālā aparāta finansējums un tā izlietojums				
Nr.p.k.	Finansiālie rādītāji	Iepriekšējā gadā (faktiskā izpilde)	Pārskata gadā	
			apstiprināts likumā	faktiskā izpilde
Iekšlietu ministrija (centrālais aparāts) - kopā				
1.	**Finanšu resursi izdevumu segšanai (kopā)**	**5 306 988**	**2 120 046**	**2 886 246**
1.1.	Dotācijas	5 306 988	2 120 046	2 886 246
1.4.	Ziedojumi un dāvinājumi	306		
1.6.	Citu budžetu līdzekļi	16 492		
2.	**Izdevumi (kopā)**	**5 281 454**	**2 120 046**	**2 858 612**
2.1.	Uzturēšanas izdevumi (kopā)	5 249 752	2 119 396	2 857 964
2.1.1.	Kārtējie izdevumi	5 244 752	2 119 396	2 857 964
2.1.4.	Kārtējie maksājumi Eiropas Kopienas budžetā un starptautiskā sadarbība	5 000	0	0
2.2.	Izdevumi kapitālieguldījumiem	31 702	650	648
01.00.00 "Iekšlietu politikas plānošana"				
1.	**Finanšu resursi izdevumu segšanai (kopā)**	**3 414 966**	**2 003 399**	**2 003 399**
1.1.	Dotācijas	3 414 966	2 003 399	2 003 399
2.	**Izdevumi (kopā)**	**3 378 769**	**2 003 399**	**1 997 045**
2.1.	Uzturēšanas izdevumi (kopā)	3 378 769	2 003 399	1 997 045
2.1.1.	Kārtējie izdevumi	3 373 769	2 003 399	1 997 045
2.1.4.	Kārtējie maksājumi Eiropas Kopienas budžetā un starptautiskā sadarbība	5 000		
02.01.00 "Vienotās sakaru sistēmas darbības nodrošināšana"				
1.	**Finanšu resursi izdevumu segšanai (kopā)**	**28 391**	**0**	**22 947**
1.1.	Dotācijas	28 391		22 947
2.	**Izdevumi (kopā)**	**28 391**	**0**	**22 947**
2.1.	Uzturēšanas izdevumi (kopā)	28 391	0	22 947
2.1.1.	Kārtējie izdevumi	28 391		22 947
02.02.00 "Informācijas sistēmu uzturēšana un vadība"				
1.	**Finanšu resursi izdevumu segšanai (kopā)**	**12 831**	**0**	**38 799**
1.1.	Dotācijas	12 831		38 799
2.	**Izdevumi (kopā)**	**12 831**	**0**	**38 799**
2.1.	Uzturēšanas izdevumi (kopā)	12 831	0	38 799
2.1.1.	Kārtējie izdevumi	12 831		38 799

06.00.00 "Valsts policijas darbība"				
1.	**Finanšu resursi izdevumu segšanai (kopā)**	**122 597**	**0**	**49 557**
1.1.	Dotācijas	122 597		49 557
2.	**Izdevumi (kopā)**	**122 597**	**0**	**49 557**
2.1.	Uzturēšanas izdevumi (kopā)	122 597	0	49 557
2.1.1.	Kārtējie izdevumi	122 597		49 557
07.00.00 "Ugunsdrošība, glābšana un civilā aizsardzība"				
1.	**Finanšu resursi izdevumu segšanai (kopā)**	**16 741**	**0**	**4 612**
1.1.	Dotācijas	16 741		4 612
2.	**Izdevumi (kopā)**	**16 741**	**0**	**4 612**
2.1.	Uzturēšanas izdevumi (kopā)	16 741	0	4 612
2.1.1.	Kārtējie izdevumi	16 741		4 612
32.02.00 "Būvniecība un centralizētais iepirkumi"				
1.	**Finanšu resursi izdevumu segšanai (kopā)**	**1 656 442**	**0**	**650 286**
1.1.	Dotācijas	1 656 442		650 286
2.	**Izdevumi (kopā)**	**1 656 442**	**0**	**650 286**
2.1.	Uzturēšanas izdevumi (kopā)	1 624 740	0	650 286
2.1.1.	Kārtējie izdevumi	1 624 740		650 286
2.2.	Izdevumi kapitālieguldījumiem	31 702		
33.00.00 "Bērna piedzimšanas pabalsti amatpersonām ar speciālajām dienesta pakāpēm"				
1.	**Finanšu resursi izdevumu segšanai (kopā)**	**0**	**4 632**	**4 631**
1.1.	Dotācijas		4 632	4 631
2.	**Izdevumi (kopā)**	**0**	**4 632**	**4 631**
2.1.	Uzturēšanas izdevumi (kopā)	0	4 632	4 631
2.1.1.	Kārtējie izdevumi		4 632	4 631
34.00.00 "Eiropas ekonomiskās zonas finanšu instrumenta un Norvēģijas valdības divpusējā finanšu instrumenta finansētie projekti"				
1.	**Finanšu resursi izdevumu segšanai (kopā)**	**0**	**5 275**	**5 275**
1.1.	Dotācijas		5 275	5 275
2.	**Izdevumi (kopā)**	**0**	**5 275**	**4 656**
2.1.	Uzturēšanas izdevumi (kopā)	0	5 275	4 656
2.1.1.	Kārtējie izdevumi		5 275	4 656
35.01.00 "Tehniskās palīdzības finansējums"				
1.	**Finanšu resursi izdevumu segšanai (kopā)**	**55 020**	**106 740**	**106 740**
1.1.	Dotācijas	55 020	106 740	106 740
2.	**Izdevumi (kopā)**	**49 191**	**106 740**	**86 079**
2.1.	Uzturēšanas izdevumi (kopā)	49 191	106 090	85 431
2.1.1.	Kārtējie izdevumi	49 191	106 090	85 431
2.2.	Izdevumi kapitālieguldījumiem		650	648

Ziedojumi un dāvinājumi				
1.	**Finanšu resursi izdevumu segšanai (kopā)**	**306**	**0**	**0**
1.4.	Ziedojumi un dāvinājumi	306		
Citu budžetu līdzekļi				
1.	**Finanšu resursi izdevumu segšanai (kopā)**	**16 492**	**0**	**0**
1.6.	Citu budžetu līdzekļi	16 492		
2.	**Izdevumi (kopā)**	**16 492**	**0**	**0**
2.1.	Uzturēšanas izdevumi (kopā)	16 492		0
2.1.1.	Kārtējie izdevumi	16 492		

Ar Iekšlietu ministrijas centrālā aparāta darbību saistītie izdevumi tiek finansēti no šādām budžeta programmām/apakšprogrammām:

Nr.	Budžeta programma/ apakšprogramma	Izdevumu veids (pasākumi)	Izpilde 2009.gadā, tūkst. latu
01.00.00	Iekšlietu politikas plānošana	– izdevumi, kas saistīti ar nodarbināto uzturēšanu un izdevumi, kas saistīti ar centrālā aparāta darbības nodrošināšanu (komandējumu izdevumi, izdevumi par precēm un pakalpojumiem)	1 997
02.01.00	Vienotās sakaru sistēmas darbības nodrošināšana	– izdevumi, kas saistīti ar ministrijas vienotās sakaru sistēmas izveidi, pārvaldīšanu un uzturēšanu, kā arī nepārtrauktas darbības un funkcionalitātes nodrošināšanu; – sakaru pakalpojumu nodrošināšanas izdevumi (maksa par stacionāro telefonu numuru rezervēšanu, mobilo telefonu abonēšanu, sarunām)	23
02.02.00	Informācijas sistēmu uzturēšana un vadība	– izdevumi interneta pakalpojumiem un pieslēguma punktu valsts informācijas tīklam abonēšanas maksai; – Iekšlietu ministrijas interneta mājas lapas un intraneta izstrāde un ieviešana	39
06.00.00	Valsts policijas darbība	– ar transportlīdzekļu, ko lieto ministrija, vadītāju uzturēšanu saistītie izdevumi (atlīdzība); – Iekšlietu ministrijas lietošanā nodoto transportlīdzekļu uzturēšanas un ekspluatācijas izdevumi	49
07.00.00	Ugunsdrošība, glābšana un civilā aizsardzība	– ar transportlīdzekļu, ko lieto ministrija, vadītāju uzturēšanu saistītie izdevumi (pārtraukta)	5
32.02.00	Būvniecība un centralizētais iepirkums	– ministrijas administratīvā kompleksa nomas maksa, – uzturēšanas un apsaimniekošanas izdevumi, – kancelejas preču iegādes izdevumi; – inventāra iegādes izdevumi; – kārtējā remonta un iestāžu uzturēšanas materiālu iegādes izdevumi.	650
33.00.00	Bērna piedzimšanas pabalsti amatpersonām ar speciālajām dienesta pakāpēm	– izdevumi bērna piedzimšanas pabalsta izmaksai ministrijā nodarbinātajai amatpersonai ar speciālo dienesta pakāpi	5
34.00.00	Eiropas Ekonomikas zonas finanšu instruments un Norvēģijas valdības divpusējā finanšu instrumenta finansētie projekti	– projekts Nr. LV0007 „Tehniskās palīdzības fonds 2006.-2011.gadam”	5
35.01.00	Tehniskās palīdzības finansējums	– projekts Nr.TP/2007-13/1 „Vadošās iestādes un deleģētas iestādes tehniskā palīdzība”	86
	KOPĀ		**2 859**

Iekšlietu ministrijas kopējie izdevumi (izpilde) 2009.gadā sastāda 182 762 tūkst. latu, tajā skaitā:

- iekšlietu ministrijas budžeta līdzekļi – 176 127 tūkst. latu.
- ziedojumi un dāvinājumi – 306 tūkst. latu;
- citu budžetu līdzekļi (no Labklājības ministrijas, Izglītības un zinātnes ministrijas, kā arī privatizācijas līdzekļi) – 6 309 tūkst. latu.

Iekšlietu ministrijas centrālā aparāta kopējo izdevumu (Ls 2 858 612) struktūra 2009.gadā

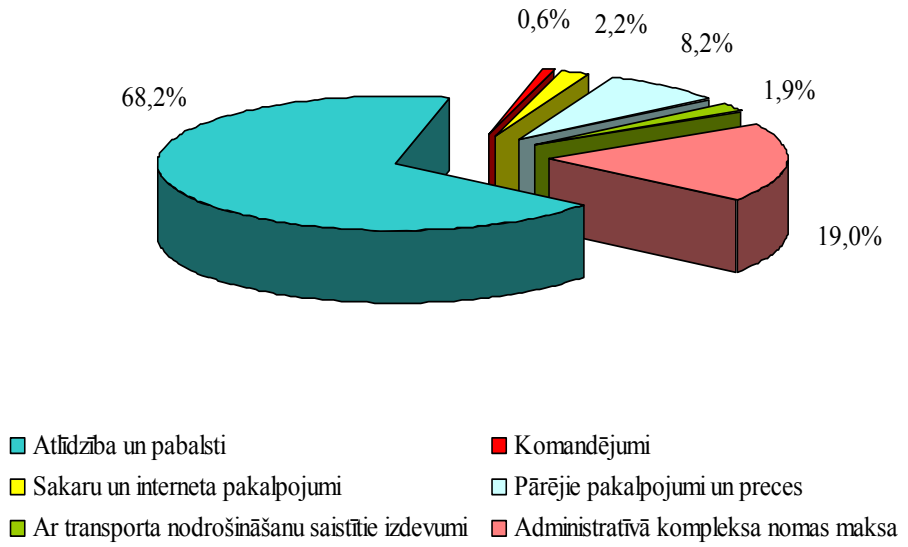

2.2. Iestādes, kuras no valsts budžeta tiek finansētas daļēji, kā arī budžeta nefinansētas iestādes, kas nav valsts aģentūras. Norāda arī pārējos finanšu resursu avotus, ieņēmumu apmēru un izlietojumu

Iekšlietu ministrija ir valsts sabiedrības ar ierobežoto atbildību "Iekšlietu ministrijas poliklīnika" kapitāla daļu turētājā (100%) un 2009.gadā ir veikusi mantisko ieguldījumu tajā par kopējo summu 10 500 lati. Par pamatkapitāla palielināšanu ir saņemts Uzņēmumu reģistra lēmums. Pamatkapitāls sastāda 391 037 latus vai 391 037 daļas, katra 1 lata nominālvērtībā.

2.3. Darbības stratēģijās plānotās budžeta programmu un apakšprogrammu ietvaros finansētās galvenās aktivitātes un to mērķi, plānotie darbības rezultāti, kā arī rezultātu izpildes analīze un valsts budžeta līdzekļu izlietojuma efektivitātes izvērtējums

Budžeta programmas 01.00.00 " Iekšlietu politikas plānošana" darbības galvenie mērķi:

- izstrādāt iekšlietu politiku;
- organizēt un koordinēt iekšlietu politikas īstenošanu;
- veikt citas ārējos normatīvajos aktos noteiktās funkcijas.

Budžeta programmas 01.00.00 " Iekšlietu politikas plānošana" valsts budžeta līdzekļu izlietojuma efektivitāte – 99,7% (ietaupījums novirzīts valsts budžeta deficīta samazināšanai).

2009.gada plāns (tūkst. latu)	2009.gada izpilde (tūkst. latu)	2009.gada izpilde pret 2009.gada plānu (%)
2 045	2 039	99,7

Politikas rezultāti un to rezultatīvie rādītāji:
2009.gadā Iekšlietu ministrija izdevusi 2 900 rīkojumus, 79 iekšējos normatīvos aktus, valsts sekretāru sanāksmē izsludināti 160 normatīvo aktu, politikas plānošanas dokumentu un informatīvo ziņojumu projekti.

Papildu darbības galvenajiem mērķiem Iekšlietu ministrijas centrālais aparāts 2009.gadā:

- administrē bērna piedzimšanas pabalstu centralizētu izmaksu amatpersonām ar speciālajām dienesta pakāpēm.

Budžeta programmas 33.00.00 „Bērna piedzimšanas pabalsti amatpersonām ar speciālajām dienesta pakāpēm" valsts budžeta līdzekļu izlietojuma efektivitāte – 100,0 % (izmaksāts 831 bērna piedzimšanas pabalsts);

2009.gada plāns (tūkst. latu)	2009.gada izpilde (tūkst. latu)	2009.gada izpilde pret 2009.gada plānu (%)
1 706	1 706	100,0

- nodrošina finanšu vadību Eiropas Savienības politiku instrumentu līdzfinansēto projektu ietvaros (projektus ievieš nevalstiskās organizācijas) šādās budžeta apakšprogrammās:
  – apakšprogrammā 35.03.00 „Eiropas Atgriešanās fonds" projektam Nr. EAF/2008/6 „Atgriešanās un reintegrācijas sistēmas sagatavošana Latvijā".

Budžeta apakšprogrammas 35.03.00 „Eiropas Atgriešanās fonds" valsts budžeta līdzekļu izlietojuma efektivitāte (projektam Nr. EAF/2008/6) - 100,0 %;

2009.gada plāns (tūkst. latu)	2009.gada izpilde (tūkst. latu)	2009.gada izpilde pret 2009.gada plānu (%)
153	153	100,0

  – apakšprogrammā 35.04.00 „Eiropas Bēgļu fonds III" projektam Nr.EBF/2008/4 „Jauno sabiedrības locekļu integrācija, II posms", projektam Nr.EBF/2008/5 „Bēgļu un patvēruma meklētāju interaktīvā elektroniskā latviešu valodas apguves mācību kursa papildinājums izglītības pieejamības

veicināšanai", projektam Nr.EBF/2008/7 „NVO atbalsta sistēma patvēruma meklētājiem un bēgļiem", projektam Nr.EBF/2008/6 „Juridiskā palīdzība patvēruma meklētajiem – priekšnosacījums patvēruma procedūru kvalitātes paaugstināšanai Latvijā".

Budžeta apakšprogrammas 35.04.00 „Eiropas Bēgļu fonds III" valsts budžeta līdzekļu izlietojuma efektivitāte (projektam Nr.EBF/2008/4, Nr.EBF/2008/5, Nr.EBF/2008/7, Nr.EBF/2008/6) – 97,6 %.

2009.gada plāns (tūkst. latu)	2009.gada izpilde (tūkst. latu)	2009.gada izpilde pret 2009.gada plānu (%)
166	162	97,6

2.4. Sadarbības partneru finansēto programmu un ārvalstu ieguldījumu programmu ietvaros īstenoto projektu rezultāti un līdzekļu izlietojums

I Ārvalstu finanšu palīdzība

Iekšlietu ministrijas budžetā 2009.gadā ir plānots finansējums šādu Eiropas Savienības politiku instrumentu un pārējās ārvalstu finanšu palīdzības līdzfinansētajiem projektiem šādos Eiropas Savienības politiku instrumentos:

- Eiropas Reģionālās attīstības fonds (ERAF);
- Eiropas Sociālais fonds (ESF);
- Eiropas Kopienas Iniciatīva INTERREG;
- Citas Eiropas Kopienas iniciatīvas;
- Pārejas programma (Transition Facility) 2006;
- 3.mērķis „Eiropas teritoriālā sadarbība";
- Citi ES politiku instrumenti;
- Eiropas Ekonomikas zonas finanšu instruments un Norvēģijas valdības divpusējā finanšu instruments.

II Šengenas konvencijas finanšu programma

2009.gada beigās Iekšlietu ministrija saņēma no Eiropas Komisijas gala lēmumu par Šengenas konvencijas finanšu programmas sertificētajiem izdevumiem, kas atbilda ministrijas sertificētajiem izdevumiem: saņemti no Eiropas Komisijas 79 701,7 tūkst. eiro, izlietoti 79 073,3 tūkst. eiro, sertificēti 78 975,7 eiro. Neizlietotie un nesertificētie līdzekļi 726,0 tūkst. eiro apmērā pārskaitīti Eiropas Komisijai.

III Vispārīgā programma „Solidaritātes un migrācijas plūsmu pārvaldība”

Saskaņā ar Eiropas Parlamenta un Padomes lēmumu Nr.573/2007/EC Solidaritātes un migrācijas plūsmu pārvaldīšanas pamatprogrammas 2007. – 2013.gadam ietvaros ir izveidoti četri fondi un projektu realizācijai ir paredzēts Eiropas Savienības finansējums (75% apmērā no kopējām izmaksām):

- Ārējo robežu fonds (External Borders Fund) (2007.-2013.gadam) saskaņā ar Eiropas Parlamenta un Padomes lēmumu Nr.574/2007/EC (15 622 212 eiro);
- Eiropas Trešo valstu valsts piederīgo integrācijas fonds (European Fund for the Integration of third-country nationals) (2007.-2013.gadam) saskaņā ar Padomes lēmumu 2007/435/EC (10 337 965 eiro);
- Eiropas Atgriešanās fonds (European Return Fund) (2008.-2013.gadam) saskaņā ar Eiropas Parlamenta un Padomes lēmumu Nr.575/2007/EC (2 955 818 eiro);
- Eiropas Bēgļu fonds (European Refugee Fund) (2008.-2013.gadam) (2 672 893 eiro).

Ministrija sekmīgi uzsākusi vadošās iestādes funkcijas Solidaritātes un migrācijas plūsmu pārvaldīšanas pamatprogrammas 2007.-2013.gadam īstenošanā trijos fondos (Ārējo robežu fonds, Eiropas Atgriešanās fonds, Eiropas Bēgļu fonds):

- Ārējo robežu fonda 2007. un 2008.gada programmas ietvaros apstiprinātā projekta ĀRF/2007-08/1 „"Valsts robežsardzes koledžas apmācību poligona „Janapole” rekonstrukcijas I kārta" pasākumu īstenošana, kas ir attiecināma uz 2007.gada programmu, ir veiksmīga pabeigta. Ir sagatavots Ārējo robežu fonda 2007.gada programmas progresa ziņojums, kurā norādītie izdevumi pilnā apjomā ir tikuši sertificēti. Minētais ziņojums, pievienojot tam otrā avansa maksājuma pieprasījumu, ir iesniegts Eiropas Komisijā;
- Eiropas Bēgļu fonda 2008.gada programmas ietvaros ir apstiprināti 7 projekti, kurus īsteno gan valsts iestādes, gan nevalstiskās organizācijas, gan komercsabiedrība, gan arī starptautiskā organizācija. Ņemot vērā to, ka minēto projektu ietvaros 2009.gadā tika veikti izdevumi vairāk nekā par 60% no Eiropas Komisijas piešķirtā pirmā avansa maksājuma, tika sagatavots un iesniegts sertificēšanas iestādei fonda 2008.gada programmas progresa ziņojums. Vairāku projektu īstenošana ir pabeigta 2009.gada decembra beigās, savukārt, divu projektu īstenošana turpinās arī 2010.gadā, ņemot vērā to, ka ir pagarināts minētās gada programmas īstenošanas atbilstības laikposms;
- Eiropas Atgriešanās fonda 2008.gada programmas ietvaros ir apstiprināti 6 projekti, kurus īsteno valsts iestādes un starptautiskā organizācija. No apstiprinātajiem projektiem 3 projektu ieviešana ir pabeigta, savukārt, 3 projektu īstenošana turpinās 2010.gadā;

- Ārējo robežu fonda 2008.gada programmas ietvaros ir apstiprināti 4 projekti, kurus īsteno valsts iestādes, no tiem, 2 projektu īstenošana uz šo brīdi ir pabeigta, savukārt, 2 projektu ieviešana turpinās.

Iekšlietu ministrijas centrālais aparāts nodrošina Eiropas Savienības politiku instrumentu līdzfinansēto projektu īstenošanu šādās budžeta programmās/apakšprogrammās:

Nr. p.k.	Budžeta programma/projekts	Izpilde 2009.gadā, Ls
1.	Budžeta programmā 34.00.00 „Eiropas Ekonomikas zonas finanšu instruments un Norvēģijas valdības divpusējā finanšu instrumenta finansētie projekti" – projekts Nr. LV0007 „Tehniskās palīdzības fonds 2006.-2011.gadam"	4 656
2.	Budžeta apakšprogrammā 35.01.00 „Tehniskās palīdzības finansējums" – projekts Nr.TP/2007-13/1 „Vadošās iestādes un deleģētas iestādes tehniskā palīdzība"	86 080
	Kopā:	**90 736**

2.5. Novērtējums par stratēģijas ieviešanu. Novērtējumu sagatavo pēc kārtējā stratēģijas plānošanas cikla beigām, un tajā iekļauj šādu informāciju:

2.5.1. mērķu sasniegšanu kavējošie un veicinošie faktori, kā arī secinājumi, kas pamato jaunā plānošanas cikla stratēģijā nosakāmo darbības virzienu un valsts budžeta programmu vai apakšprogrammu mērķus, rezultātus, prioritātes un svarīgākos uzdevumus

2009.gadā Iekšlietu ministrijas sistēmas iestādes saskārās ar šādiem būtiskākajiem riskiem un neskaidriem apstākļiem, kas ietekmēja to darbību un kas pamatā izriet no valsts ekonomiskās situācijas un ievērojama izdevumu samazinājuma:

- Straujas izmaiņas atlīdzības apmērā un nosacījumos, atlīdzības līmeņa ievērojams samazinājums. Nepieciešamība rast motivējošu faktorus, lai iekšlietu nozarē saglabātu kvalificētus un zinošus speciālistus, īpaši noziedzības atklāšanas un novēršanas jomā.
- Saspringtos termiņos sagatavoti un izdoti tiesību akti, kuros paredzētās normas ne vienmēr ir viennozīmīgi tulkojamas, kas rada piemērošanas problēmas un ar to saistītu nelietderīgu resursu patēriņu, kā arī sociālo spriedzi.
- Finansējums tika samazināts arī ilgtermiņa saistību objektiem, par ko jau bija noslēgti ilgtermiņa līgumi (transportlīdzekļu

līzings, telpu noma u.c.), tika ieguldīti ievērojami resursi, lai rastu problēmu risinājumu, iestādēm veidojās parādi.

- Par trim procentpunktiem tika paaugstināts pievienotās vērtības nodoklis, kas ievērojami sadārdzināja izmaksas, īpaši liela apjoma ilgtermiņa līgumsaistību izpildei, un papildu bija jārod risinājumi šīs ietekmes mazināšanai.
- Ievērojams nodarbināto skaita samazinājums, kā rezultātā radās papildu slodze pārējiem nodarbinātajiem, vienlaikus samazinoties atalgojumam un sociālo garantiju apjomam, kas radīja ievērojamu psiholoģisko spriedzi, kas varēja ietekmēt arī darba un dienesta pienākumu izpildi, ievērojams izdienas pensionāru skaita pieaugums, kas palielina valsts budžeta izdevumus izdienas pensiju izmaksai.

Jaunajā plānošanas cikla stratēģijā darbības virzieni tiks noteikti, ņemot vērā paredzamos optimizācijas pasākumus un strukturālās reformas:

- iekšējā audita funkciju centralizācija;
- Saeimas objektu apsardzes nodrošināšana (funkciju pārņemšana no Aizsardzības ministrijas);
- vienota izdienas pensiju administrēšana (nodošana Labklājības ministrijai);
- vienotas grāmatvedības un personāla uzskaites sistēmas izveide (centralizācija);
- informācijas un komunikāciju tehnoloģiju (IKT) resursu optimizācija un centralizācija Iekšlietu ministrijas Informācija centrā.

Šo pasākumu ieviešanas rezultātā gūtais budžeta līdzekļu ietaupījums varētu būt salīdzinoši neliels un tiks paredzēts Iekšlietu ministrijai aktuālo problēmu risināšanai (IT sistēmu darbības nodrošināšanai un drošībai, apgādei ar formas tērpiem, ekspertīžu veikšanai u.c.).

2.5.2. piešķirto finanšu līdzekļu izmantošanas optimizēšanas pasākumi un to rezultāti (norāda atbilstoši kārtībai, kādā izstrādā un aktualizē iestādes darbības stratēģiju un novērtē tās ieviešanu, pamatojoties uz iestādes darbības spēju aspektiem)

I. Piešķirto finanšu līdzekļu izmantošanas optimizēšanas galvenie pasākumi un to rezultāti Iekšlietu ministrijas sistēmā.

Sakarā ar ekonomiskās situācijas strauju pasliktināšanos valstī, lai nodrošinātu budžeta deficīta samazināšanu un pildītu Latvijas uzņemtās saistības pret Eiropas Komisiju un Starptautisko Valūtas fondu, un nodrošinātu starptautiskā aizdevuma saņemšanu, 2009. gadā bija nepieciešams turpināt 2008.gadā uzsāktos pasākumus un panākt būtisku izdevumu un nodarbināto skaita samazināšanu valsts pārvaldē. 2009.gada laikā veiktie pasākumi minētā mērķa sasniegšanai būtiski ietekmēja arī iekšlietu nozares iestāžu darbu, īpaši tādēļ, ka pasākumi bija jāveic īsos termiņos, vienlaikus rosinot grozījumus normatīvajos aktos.

Ministru kabinets izskatīja (Ministru kabineta 2009.gada 2.jūnija sēdes protokols Nr.37, 38.§) informatīvo ziņojumu par iekšlietu sistēmas reorganizāciju, kas tika sagatavots saskaņā ar

2009.gada 9.aprīļa Noziedzības novēršanas padomē nolemto un kurā tika paredzēti konkrēti un steidzami veicami pasākumi, lai optimizētu iekšlietu sistēmas darbību, nodrošinot efektīvu sistēmas funkcionēšanu, maksimāli samazinot administratīvo aparātu, efektīvi izmantojot cilvēku, finanšu un materiāltehniskos resursus, kā arī samazinot izdevumus atlīdzībai un infrastruktūras uzturēšanai. Tika izveidoti 5 reģionālie centri - Vidzemes, Zemgales, Latgales, Kurzemes un Rīgas, centralizējot arī administratīvās un ar to saistītās atbalsta funkcijas.

Iekšlietu ministrijā 2009.gadā reorganizētas šādas Iekšlietu ministrijas padotības iestādes:

- Iekšlietu ministrijas Sakaru centrs (reorganizēts ar 01.07.2009.);
- Iekšlietu īpašumu valsts aģentūra (reorganizēta ar 01.07.2009.);
- Valsts aģentūra "Materiālās rezerves" (reorganizēta ar 01.07.2009.),
- Iekšlietu ministrijā 2009.gadā izveidota (ar 01.07.2009.) Nodrošinājuma valsts aģentūra.

Kopumā Iekšlietu ministrijas sistēmā veiktās strukturālās reformas attēlotas pievienotajā pielikumā.

II. Piešķirto finanšu līdzekļu izmantošanas optimizēšanas pasākumi un to rezultāti Iekšlietu ministrijas centrālajā aparātā.

- Centrālā aparāta struktūras optimizācija (struktūras optimizācijas rezultātā līdzekļu ekonomija sastāda 94,0 tūkst. latu):
  - ar 2009.gada 1.jūliju stājās spēkā jaunā struktūrshēma un tai atbilstošais amata vietu saraksts - tika likvidēts Valsts sekretāra birojs, 8 departamentu vietā izveidoti 5 departamenti, 6 patstāvīgo nodaļu vietā – 4 nodaļas, 19 departamentu sastāvā esošo nodaļu vietā izveidotas 15 nodaļas, likvidēts Krīzes vadības sekretariāts, tā funkcijas nododot Valsts ugunsdzēsības un glābšanas dienestam. Būtiskākās izmaiņas amatu sarakstā ir šādas: 4 valsts sekretāra vietnieku vietā paredzēti 2, Ministra birojā 4 amata vietu vietā paredzēti 2 amati, likvidēti visi 24 departamenta direktora vietnieku un nodaļu vadītāju vietnieku amati, ieviešot vecāko referentu un nodaļu vadītāju amatus atbilstoši jaunajai struktūrshēmai;
  - amata vietu skaita samazināšana.

Uz 2009.gada 1.janvāri centrālajā aprātā bija 159 amatu vietas, kas tika finansētas budžeta programmas 01.00.00 „Iekšlietu politikas plānošana” ietvaros. Līdz 2009.gada beigām veiktas šādas izmaiņas: 5 amata vietas pārdalītas padotības iestādēm, pārskatot veicamās funkcijas, 8 amata vietas tiek finansētas no tehniskās palīdzības līdzekļiem sakarā ar jaunu projektu ieviešanas uzsākšanu, 18 mata vietas likvidētas.

Iekšlietu ministrijas centrālā aparāta raksturīgāko amatu vietu skaita strukturālās izmaiņas parādītas grafikā.

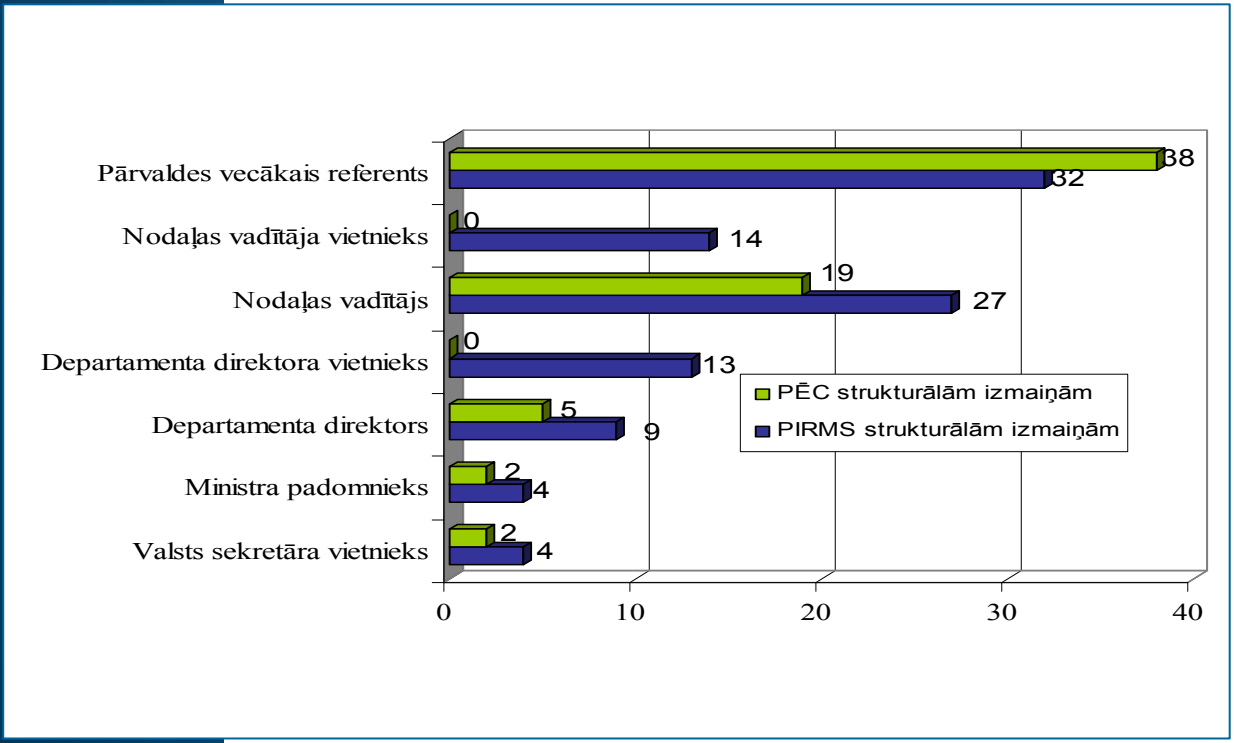

2.Nepilna darba laika noteikšana (līdzekļu ekonomija sastāda 98,3 tūkst. latu). 2009.gadā nodarbinātie izmatojuši 917 bezalgas atvaļinājuma dienas.

3.Mēnešalgas samazinājums (līdzekļu ekonomija sastāda 108,3 tūkst. latu). Ar 2009.gada 1.jūniju samazinātas mēnešalgas visiem nodarbinātajiem par 10%.

4.Nodarbināto ilgstoša prombūtne (līdzekļu ekonomija 70,1 tūkst. latu). 2009.gadā bērna kopšana atvaļinājumā atradās 16 nodarbinātie, no kuriem 13 netika aizvietoti. Piemaksas par aizvietošanu prombūtnes laikā netika maksātas.

5.Centrālā aparāta darbības nodrošināšanas izdevumu samazinājums (līdzekļu ekonomija sastāda 92,6 tūkst. latu).

2009.gadā ietaupīti līdzekļi šādiem ar darbības nodrošināšanu saistītajiem: komandējumiem, sakaru pakalpojumiem, iestādes administratīvajiem izdevumiem un citiem ar iestādes darbību saistītajiem izdevumiem.

2009.gadā tika veikti divi grozījumi likumā „Par valsts budžetu 2009.gadam”. Iekšlietu ministrijai (budžeta programma 01.00.00 „Iekšlietu politikas plānošana”) kopā izdevumi tika samazināti par 956,2 tūkst. latu.

2.6. Pārskats par iestādes vadības un darbības uzlabošanas sistēmām efektīvas darbības nodrošināšanai (piemēram, iekšējā kontrole, kvalitātes vadība, iekšējais audits, riska vadība, iespējamās korupcijas novēršana), kā arī informācija par veiktajām strukturālajām reformām un reorganizācijām

Īpaša finanšu riska vadības politika ministrijā izstrādāta attiecībā uz Solidaritātes un migrācijas plūsmu pārvaldīšanas pamatprogrammas 2007.-2013.gadam un Pārejas programmas (Transition Facility) finansētajiem projektiem.

Valsts budžeta līdzekļu izlietojuma riski tiek identificēti un pieņemts lēmums par to novēršanu saskaņā ar vispārējo normatīvo aktu prasībām, kā arī ministrijas un tās padotības iestāžu izdoto normatīvo aktu prasībām, īpaši Iekšlietu ministrijas izdotiem iekšējiem normatīvajiem aktiem par budžeta izpildes uzraudzības un kontroles kārtību Iekšlietu ministrijā (Iekšlietu ministrijas 2008.gada 24.janvāra noteikumi Nr.5 „Budžeta izpildes un uzraudzības kontroles kārtība Iekšlietu ministrijā" un Iekšlietu ministrijas 2009.gada 2.marta noteikumiem Nr.18 „Iekšlietu ministrijas budžeta izdevumu plānošanas, uzskaites, izpildes uzraudzības un kontroles kārtība).

Ministrija un tās padotības iestādes pielieto vienoto finanšu grāmatvedības uzskaites sistēmu „HORIZON", kas nodrošina vienotu grāmatvedības uzskaites pamatprincipu ieviešanu un konsolidētā finanšu pārskata sagatavošanu atbilstoši normatīvo aktu prasībām.

3. PERSONĀLS

Iekšlietu ministrijas centrālajā aparātā 2009.gadā vidēji bija 153 amata vietas. Faktiskais vidējais ministrijas nodarbināto skaits pārskata gadā bija 147, no kuriem 90 ierēdņi, 10 amatpersonas ar speciālajām dienesta pakāpēm un 47 darbinieki.

Dzimuma sadalījums: no 147 ministrijā nodarbinātajiem 103 bija sievietes un 44 vīrieši.

Izglītība: augstākā izglītība – 139 nodarbinātajiem, vidējā speciālās izglītība – 8 darbiniekiem.

Mainība: uz 2009.gada janvāri ministrijā strādāja 169 nodarbinātie (ierēdņi, amatpersonas ar speciālajām dienesta pakāpēm un darbinieki), bet uz 2009.gada decembri 132 nodarbinātie, tas ir par 37 nodarbinātajiem mazāk.

Nodarbināto sadalījums pēc vecuma:

- līdz 30 gadiem – 49 nodarbinātie;
- no 31 līdz 45 gadiem – 54 nodarbinātie;
- no 46 līdz 50 gadiem – 21 nodarbinātie;
- no 51 līdz 55 – 14 nodarbinātie;
- pēc 55 gadiem – 9 nodarbinātie.

4. KOMUNIKĀCIJA AR SABIEDRĪBU

4.1. Pasākumi, kas veikti sabiedrības informēšanai un izglītošanai

Iekšlietu ministrijas Administratīvā departamenta Sabiedrisko attiecību un organizatoriskā darba nodaļa pārskata periodā ir sagatavojusi un izplatījusi masu medijiem preses relīzes par IeM aktualitātēm un sagatavotajiem normatīvo aktu projektiem. Par sabiedrībai nozīmīgiem jautājumiem ir organizētas preses konferences un citi publiski pasākumi ar plašsaziņas līdzekļu piedalīšanos. Līdzās tam sagatavotas gan mutiskas, gan rakstiskas atbildes un komentāri uz žurnālistu jautājumiem, kā arī koordinētas ministres un ministrijas augstāko amatpersonu intervijas masu medijos un līdzdalība raidījumos.

Tradicionāli ministrija ir arī organizējusi vairākus sabiedrisko attiecību pasākumus, kā, piemēram, Barikāžu atceres dienu, Ēnu dienu un Atvērto durvju dienu. Sadarbojoties ar dienestiem, ministrija ir piedalījusies vairāku sabiedrībai nozīmīgu problēmu aktualizēšanā un informatīvo projektu īstenošanai, kā, piemēram, kampaņa pret kūlas dedzināšanu, Līgo kampaņa par nesēšanos pie stūres dzērumā, palīdzības dienestu tālruņa 112 popularizēšana utt.

4.2. Pasākumi sabiedrības viedokļa izzināšanai par apmierinātību ar valsts iestādes darba kvalitāti un to rezultāti

Ar mērķi noskaidrot sabiedrības vērtējumu par Pilsonības un migrācijas lietu pārvaldes darbu un sniegtajiem pakalpojumiem, Pārvalde 2009.gada septembrī un oktobrī veica apmeklētāju anketēšanu savās teritoriālajās nodaļās. Kopumā anketas tika saņemtas no 1037 apmeklētājiem, un galvenie secinājumi ir šādi:

- sabiedrība arvien vairāk uzticas Pārvaldei un tās sniegtajiem pakalpojumiem – kopumā gandrīz 83% respondentu ir teikuši, ka pilnībā vai daļēji uzticas mums, savukārt gadu iepriekš veiktajā līdzīgā aptaujā šādu vērtējumu bija snieguši tikai 65% aptaujāto;
- to klientu skaits, kas Pārvaldei neuzticas, ar katru gadu pakāpeniski samazinās – tagad tādu ir nedaudz vairāk par 3%, savukārt iepriekš bija 19%;
- pārvaldes darba organizācija un sniegto pakalpojumu kvalitāte tiek vērtēta kā laba, jo 71% respondentu atzīst, ka ir ļoti apmierināti ar mūsu darbu, savukārt vēl 21% - ka drīzāk apmierināti.
- no lietām, kas apmeklētājus visvairāk neapmierina Pilsonības un migrācijas pārvaldē, aptaujas dalībnieki visbiežāk norādījuši pakalpojumu cenas, garās rindas nodaļās un

gaidīšanas ilgumu, kā arī telpu kvalitāti, jo atsevišķās nodaļās vēl nav ieviestas modernas klientu apkalpošanas zāles.

Aptaujas gaitā iegūtie secinājumi tiek izmantoti tālākam darbam, plānojot pakalpojumu sniegšanas uzlabojumus, darbinieku apmācības, sabiedrisko attiecību aktivitātes u.c. pasākumus, lai padarītu Pārvaldi klientiem vēl draudzīgāku un pieejamāku.

Ierobežotā finansējuma dēļ pētījums tika veikts saviem spēkiem un bez papildus budžeta līdzekļu izmantošanas.

Iedzīvotājiem ir iespēja iegūt plašāku informāciju par aptaujas rezultātiem Pārvaldes 2009.gada publiskajā pārskatā, kas tiks publicēts Pilsonības un migrācijas lietu pārvaldes mājaslapā internetā.

4.3. Sadarbība ar nevalstisko sektoru

Pārskata periodā Iekšlietu ministrija turpināja aktīvu un produktīvu sadarbību ar dažādām sabiedriskajām organizācijām. To pārstāvji piedalījās dažādās Iekšlietu ministrijas darba grupās, kopīgās aktivitātēs un citos pasākumos. Ministrijā regulāri notikušas ministra tikšanās ar arodbiedrību pārstāvjiem un citām nevalstiskajām organizācijām.

2008.gada 20.jūnijā ar Iekšlietu ministrijas Noteikumiem Nr.23 tika izveidota Iekšlietu ministrijas Sabiedrības konsultatīvā drošības padome, kuru vada iekšlietu ministre.

Sabiedrības konsultatīvai drošības padomei ir šādas funkcijas:

- 1.veicināt 2007.gada 8.novembra Iekšlietu ministrijas un nevalstisko organizāciju sadarbības memorandā noteikto mērķu sasniegšanu;
- veicināt sabiedrisko organizāciju un Iekšlietu ministrijas un tās padotībā esošo iestāžu sadarbības uzlabošanu noziedzības apkarošanas un sabiedriskās kārtības un drošības jomā.

Saskaņā ar Iekšlietu ministrijas Sabiedrības konsultatīvā drošības padomes nolikumu Padomes uzdevumi ir:

- sniegt priekšlikumus par normatīvo aktu pilnveidošanu sabiedrisko organizāciju darbības un to sadarbības ar valsts institūcijām jomā;
- sniegt priekšlikumus par sabiedrisko organizāciju un Iekšlietu ministrijas un tās padotībā esošo iestāžu sadarbības uzlabošanu noziedzības apkarošanas un sabiedriskās kārtības un drošības nodrošināšanas jomā;
- veicināt Iekšlietu ministrijas saikni ar sabiedrību kopumā un sabiedriskajām organizācijām, kas darbojas sabiedrības, personas un uzņēmējdarbības drošības jomā;
- apzināt problēmas un sniegt priekšlikumus un rekomendācijas iekšlietu ministram, Iekšlietu ministrijai un tās padotībā esošajām iestādēm valsts un sabiedrības drošībai nozīmīgos jautājumos;

- piedalīties normatīvo aktu projektu izstrādē;
- piedalīties politikas plānošanas dokumentu izstrādē;
- piedalīties normatīvo aktu piemērošanas prakses pilnveidošanā;
- sniegt atbalstu sabiedriskajām organizācijām tādu pasākumu realizēšanā, kas veicina valsts iekšējās drošības uzlabošanu, memorandā un šajā nolikumā noteikto mērķu sasniegšanu;
- sniegt priekšlikumus Iekšlietu ministrijai par tās izvirzāmajām prioritātēm valsts budžetā.

Uz doto brīdi 2007.gada 8.novembra Iekšlietu ministrijas un nevalstisko organizāciju sadarbības memorandu ir parakstījušas un tam pievienojušās 21 nevalstiskā organizācija:

- Latvijas Drošības biznesa asociācija;
- Latvijas Komercbanku asociācijas Drošības komiteja;
- Latvijas Apdrošinātāju asociācijas Drošības komisija;
- Latvijas Atslēgmeistaru brālība;
- Latvijas Ugunsdzēsības asociācija;
- Kriminālmeklēšanas profesionāļu klubs;
- Latvijas Apvienotā policistu arodbiedrība;
- biedrība "Patvērums "Drošā māja"";
- Latvijas Detektīvu un drošības dienestu federācija;
- Latvijas Neatkarīgā policistu arodbiedrība;
- Latvijas Robežsargu asociācija;
- Latvijas Policistu biedrība;
- Latvijas Vecāku apvienība “VISI”;
- biedrība "Vecāki Jelgavai";
- Bezvēsts pazudušo bērnu meklēšanas biedrība;
- biedrība “Latvijas Sarkanais Krusts”;
- biedrība “Resursu centrs sievietēm "Marta””.

2009.gada 22.decembrī memorandam pievienojās vēl 4 nevalstiskās organizācijas:

- biedrība „Latvijas interneta asociācija;
- biedrība „Sabiedriskās politikas centrs PROVIDUS”;
- biedrība Latvijas Automoto biedrības;
- Sieviešu tiesību institūts.

2009.gadā ir notikušas 4 Sabiedrības konsultatīvās drošības padomes sēdes, kā arī parakstīts augstāk minētais memorands.

Sabiedrības konsultatīvā drošības padomē ir izveidotas un pastāvīgi darbojas 3 darba grupas:

- „Apsardze, detektīvdarbība, apdrošināšana un informatīvais darbs”;
- „Ugunsdrošība un civilā aizsardzība”;
- „Finansējuma piesaiste NVO darbības veicināšanai drošības jomā”.

5. NĀKAMAJĀ GADĀ PLĀNOTIE PASĀKUMI

5.1. Iepriekšējā gadā uzsāktie pasākumi, kuri tiks turpināti

Lielākā daļa no 2009.gadā apstiprinātajām politikas iniciatīvām ir beztermiņa iniciatīvas un ilgtermiņa pasākumi, kuri tiks turpināti arī 2010.gadā. Kā būtiskākā no tām izceļama Stokholmas programma, kurai 2010.gadā tiks apstiprināts pasākumu plāns.

5.2. Nākamā gada galvenie uzdevumi un pasākumi

Kā nākamā gada galvenie uzdevumi izceļami efektīva Latvijas interešu aizstāvēšana ES politikas un tiesību aktu pieņemšanas procesā, nodrošinot Latvijas oficiālās nostājas sagatavošanu (nacionālās pozīcijas) un pārstāvēšanas nodrošināšanu.

Padomes sanāksmēs, kā arī Padomes komiteju un darba grupu sanāksmēs. Pirmkārt, izceļami pasākumi Stokholmas programmas pasākumu plāna apstiprināšanai, plānotās diskusijas par iekšējās drošības jautājumiem, kā arī Eiropas Migrācijas un patvēruma pakta ieviešanas pasākumi.

Nākamā gada galvenie uzdevumi:

- izstrādāt iekšlietu politiku un organizēt un koordinēt iekšlietu politikas īstenošanu;
- nodrošināt Iekšlietu ministriju un tās padotībā esošās iestādes ar Eiropas Savienības prasībām atbilstošām operatīvo radiosakaru un elektronisko sakaru tīklu sistēmām valsts iekšējās drošības un sabiedriskās kārtības uzturēšanai;
- veicināt noziedzības novēršanu un apkarošanu, sabiedriskās kārtības un drošības aizsardzību, plašāk izmantojot informācijas apstrādes un analīzes līdzekļus;
- aizsargāt un garantēt personu un sabiedrības drošību;
- novērst un atklāt noziedzīgus nodarījumus un citus likumpārkāpumus;
- meklēt personas, kas izdarījušas noziedzīgus nodarījumus vai bezvēsts pazudušas;
- savas kompetences ietvaros izpildīt administratīvos sodus un kriminālsodus;
- likumā paredzētajā kārtībā sniegt palīdzību personām, iestādēm, uzņēmumiem un organizācijām to tiesību aizsardzībā un ar likuma noteikto pienākumu realizācijā;
- visu Valsts policijas struktūrvienību nostiprināšana un attīstība, t. sk., arī materiāli tehniskajā jomā;
- nodrošināt dažādu objektu (fizisku un juridisku personu) apsardzi saskaņā ar noslēgtajiem līgumiem;
- veikt Kārtības policijai uzlikto funkciju izpildi;
- nodrošināt savlaicīgu un kvalitatīvu ugunsgrēku dzēšanu un glābšanas darbu veikšanu, maksimāli īsā laikā ierodoties notikuma vietā;
- nodrošināt valsts ugunsdrošības uzraudzības veikšanu;

- nodrošināt civilās aizsardzības sistēmas darbību un veikt apmācību ugunsdrošības un civilās aizsardzības jomā un ugunsdrošības propagandu;
- nodrošināt valsts konstitucionālās iekārtas, valstiskās neatkarības, valsts ekonomiskā, zinātniskā, tehniskā un militārā potenciāla, valsts noslēpuma un vitāli svarīgu valsts interešu aizsardzību un drošības nodrošināšanu pret spiegošanu, diversijām, kaitniecību, terora aktiem un cita veida apdraudējumiem;
- veikt īpašus pasākumus šo apdraudējumu novēršanai, izbeigšanai vai to izraisīto seku likvidēšanai;
- izveidot valsts robežas apsardzības sistēmu atbilstoši Eiropas Savienības ārējām robežām izvirzītajām prasībām izpildot Šengenas līguma nosacījumus: paātrināt robežkontroles procedūras un pastiprināt robežapsardzību uz Eiropas Savienības ārējās robežas (Latvijas – Krievijas un Latvijas – Baltkrievijas robežas un Jūras robežas);
- uzlabot ārzemnieku uzturēšanās un nodarbinātības nosacījumu ievērošanas kontroli valsts teritorijā – palielinot imigrācijas dienesta personāla skaitu uz iekšējo robežu personāla rēķina;
- efektīvas, Latvijas nacionālajām interesēm un Eiropas Savienības standartiem atbilstošas vienotās migrācijas un patvēruma politikas īstenošana, kas mazinātu terorisma draudus, nelegālo imigrantu iekļūšanu un uzturēšanos Latvijā un Eiropas Savienības dalībvalstīs, Iedzīvotāju reģistra infrastruktūras pilnveidošana un informācijas sistēmas modernizācija, Pilsonības un migrācijas lietu pārvaldes pārziņā esošo informācijas sistēmu drošība un precizitāte, Eiropas Savienības prasībām un starptautiskiem standartiem atbilstošu personu apliecinošu un ceļošanas dokumentu izdošana;
- nodrošināt Iekšlietu ministrijas sistēmas iestādes ar kvalificētiem un profesionāli izglītotiem darbiniekiem atbilstoši sarežģītajai darba specifikai iekšlietu iestādēs;
- nodrošināt Iekšlietu ministrijas galvenajiem darbības mērķiem atbilstošu pētījumu veikšanu;
- sekmēt Valsts policijas, Drošības policijas, Valsts robežsardzes un Valsts ugunsdzēsības un glābšanas dienesta darbinieku fizisko sagatavotību atbilstoši dienesta pienākumu izpildei iekšlietu sistēmā, attīstīt iekšlietu ministrijas sporta bāzu darbību, organizēt efektīvu darbu ar talantīgiem sportistiem, nodrošinot viņu piedalīšanos dažāda līmeņa sacensībās un sasniedzot augstus sportiskos rezultātus, popularizēt veselīgu dzīvesveidu, veicināt dažādu sporta veidu attīstību Iekšlietu ministrijas padotībā esošajās iestādēs;
- veikt valsts materiālo rezervju veidošanu, glabāšanu un atjaunināšanu, uzraudzību, lai nodrošinātu reaģēšanu katastrofās.

- pamatojoties uz procesa virzītāja pieņemto lēmumu nodrošināt un veikt ar kriminālliietām saistīto lietisko pierādījumu glabāšanu, realizāciju vai iznīcināšanu, Valsts aģentūras „Materiālās rezerves" darba procesu organizējot atbilstoši normatīvajiem aktiem un veikt administratīvo pārkāpumu lietās izņemto mantu un dokumentu glabāšanu, realizāciju un iznīcināšanu, kā arī realizētās vai iznīcinātās mantas atlīdzināšana;
- nodrošināt Iekšlietu ministrijas un tās padotībā (pārraudzībā) esošo iestāžu darbību īpašuma pārvaldīšanā, apsaimniekošanā un būvniecībā, kā arī veiktu iepirkuma procedūras iestāžu vajadzībām;
- nodrošināt normatīvajos aktos paredzētā pabalsta bērna piedzimšanas gadījumā izmaksu Iekšlietu ministrijas sistēmas iestāžu amatpersonās ar speciālajām dienesta pakāpēm;
- nodrošināt Eiropas Ekonomikas zonas finanšu instrumenta un Norvēģijas valdības divpusējā finanšu instrumenta finansēto projektu īstenošanu;
- nodrošināt Solidaritātes un migrācijas plūsmu pārvaldīšanas pamatprogrammas 2007.-2013.gadam fondu daudzgadu programmas un gada programmas vadīšanu, nodrošinot fondu līdzekļu apguvi;
- nodrošināt sabiedrības informēšanu par daudzgadu programmas un gada programmas īstenošanu, kā arī sazināties ar Eiropas Komisiju.

5.3. Nākamā gada plānotie sadarbības projekti un pētījumi

2009.gadā īstenotā sadarbība tiks attīstīta arī 2010.gadā. Īpaši tiks akcentēta uzmanība uz sadarbības uzturēšanu un attīstīšanu ar Baltijas valstīm un Baltijas jūras reģiona valstīm.

Baltijas valstu reģiona ietvaros tiks koordinēta Iekšlietu ministrijas divpusējā sadarbība ar Lietuvas Republikas un Igaunijas Republikas radniecīgajām iestādēm, plānojot Baltijas valstu iekšlietu ministru tikšanos 2010.gada otrajā pusgadā, kā arī koordinēta sadarbība Baltijas Ministru padomes Iekšlietu komitejas ietvaros.

Plānots arī turpināt sadarbību Baltijas jūras valstu padomes ietvaros, nodrošinot dalību Speciālās komisijas organizētās noziedzības apkarošanai Baltijas jūras reģiona valstīs (TASK FORCE) sanāksmē.

Plānots turpināt sagatavot sadarbības apkopojumus ar trešajām valstīm, lai nodrošinātu informāciju Ārlietu ministrijai valsts augstāko amatpersonu vizīšu nodrošināšanai.

Lai nodrošinātu Latvijas dalību Eiropas Savienībā (ES), tiks koordinēta Iekšlietu ministrijas pārstāvju dalība neformālajās ES Tieslietu un iekšlietu ministru padomes sanāksmēs Toledo, Spānijā (janvārī), kā arī Briselē, Beļģijā (jūnijā), kā arī regulārajās ES Tieslietu un iekšlietu ministru padomes sanāksmēs Briselē, Beļģijā (februāris, novembris un decembris) un Luksemburgā (aprīlis, jūnijs, oktobris). Tāpat tiks nodrošināta Iekšlietu ministra pārstāvju dalība ES prezidentūru organizētajās ministru līmeņa konferencēs.

Tiks organizētas Iekšlietu ministrijas pārstāvju tikšanās ar ārvalstu augstākajām amatpersonām, delegācijām un ārvalstu vēstniekiem Latvijas Republikā.

Tiks nodrošināta dalība Soderčopingas procesa ietvaros.

Tiks koordinēta kārtējā ASV Tēvzemes drošības pārstāvju vizīte Latvijā, lai novērtētu Latvijas atbilstību dalības turpināšanai ASV bezvīzu režīma programmā.

5.4. Iestādes finanšu saistības

Iekšlietu ministrijas ilgtermiņa saistības 2010.-2012.gadā				
	Iepriekšējo gadu izpilde	2010.gads	2011.gads	2012.gads
Valsts pamatfunkciju īstenošana, *tajā skaitā ilgtermiņa saistības*	**52 171 322**	**16 515 741**	**17 996 599**	**20 706 511**
Maksājumi starptautiskajās institūcijās un programmās	291 671	73 881	73 881	73 881
Valsts ugunsdzēsības un glābšanas dienesta transportlīdzekļu iegāde	9 078 174	2 943 032	3 517 869	5 748 545
Transportlīdzekļu nomas izdevumu segšanai	11 638 878	4 438 709	4 220 316	4 220 316
ES prasībām atbilstošu pasu ieviešanai	16 609 891	2 126 843	986 569	
Telpu Rīgā, Čiekurkalna 1.līnijā 1 nomas maksas izdevumu segšanai	14 552 708	5 528 201	6 503 765	6 503 765
Ēkas Rīgā, Gaujas ielā 17 nomas maksas izdevumu segšanai	0	759 485	871 358	871 358
Administratīvā ēku kompleksa Ventspilī, Rūpniecības ielā 2 nomas maksas un citu izdevumu segšanai	0	0	0	1 465 805
Ēkas Daugavpilī, A.Pumpura ielā 105B nomas maksas izdevumu segšanai	0	645 590	1 822 841	1 822 841

Iekšlietu ministrija

Čiekurkalna 1.līnija 1, korp.2, Rīga, LV-1026
Kancelejas tālrunis: 67219263, fakss: 67829686
e-pasts: kanceleja@iem.gov.lv

Publiskais gada pārskats